中報
汪兆銘題
中華民國三十年八月九日星期六　第四百九十九號
今日本報二大張售國幣壹角
中華郵政登記認爲第二類新聞紙類

定報價目	廣告刊費	社址 電話
一個月三元	每行十二字高	南京朱雀路一一一號
三個月八元五角	每日刊費七角五分	營業部二三六二〇號
半年十六元	指定地位照加五成	編輯部二三三五四號
全年三十元	每欄一百十六行	經理室二二〇九四號
國外郵費外加	用新五號字計算	

泰決維護領土完整
準備抵抗任何危害
美英企圖包圍日本漸形露骨

（本報上海八日專電）據合衆社曼谷訊、接近首相方面昨告記者稱、泰國雖意以一己領土內之根據地、讓予外國、詢及外間自相矛盾之謠言、謂英日二國向泰要索根據地時、該方面稱、即使有此要求、政府亦無意屈服、渠稱、泰國已準備抵抗任何危害泰國獨立及領土完整之行動、同時此間盛傳美國使節、將有變動、又路透社曼谷訊、泰國商務督辦巴那隆達爲出席東京調停會議泰代表之一、對記者談話謂、泰國市場、不對任何國家予以封閉、而對英尤然、英國向來獲有保證、可得泰國物品之供給、如其所需也、日本並未向泰國提出任何經濟要求、日方發言人昨亦稱、日泰經濟談判、尚在進行中一節、殆指日本近向泰國銀行團借泰幣一千萬元事而言、泰國對與泰通商各國、一律保持開放門戶、不欲對任何國予以特殊優待、又東京訊、日外省喉舌日本時報載稱、日本對泰未有企圖、而兩國關係甚爲良好、乃英國故造謠言、以圖掩飾其侵略之謀、俾在泰國設立前哨根據地、以固新加坡防務、讀賣新聞社論撰述員鈴木稱、一般局勢、固不容否認日美開戰之可能性、美國果欲對英予以有效之援助、則將感覺於可能範圍內、避免對日衝突之必要、

又合衆社東京訊、日本有名作家石丸中將昨稱、英美包圍日本政策失敗後、現已因俄德戰事之結果、而將遂其用俄制日之計劃、石丸氏前曾著作（英日戰事難免）一書、石丸現撰太平洋戰事一文云、荷印及重慶加入英美陣線、業已成爲事實、英國前此發動包圍政策、現時則正由美國作主動、渠言、日本必須團結、以克服此行將到來之危機、又言、俄德戰事、不特將德攻英計劃予以展期、使英國有添加軍備應付德國進攻之機會、且使英國有機會調派一部份艦隊至太平洋、而使英美包圍日本之力量、大事增加、

（曼谷八日中央社電）綜合抵達此間之情報、英美之軍事合作、採取包圍泰國之形勢、以牽制日本、其發展大致如左、㊀使香港、新加坡、澳洲、荷印、菲律濱等地要塞化、採取以馬蹄形包圍日本之陣勢、其陣形、現已逐次縮小、目前馬來與緬甸一帶之英空軍基地建設工作、已有進展、㊁本年六月十八日成立協定之緬甸雲南國境劃定、係沿上述路線而進行、並附帶簽訂祕密協定、㊂汽油、卡車、武器、彈藥、化學藥品、衣料用綿絲布等、關於此路輸送之增強、美國予以重大關心、㊃對泰國完成包圍陣形、同時渝軍之侵入緬甸、及英美之軍事合作、正隨英美對泰政治攻勢態度之露骨化而日趨濃化、由於日軍之進駐越南之部、而感深刻威脅之英方、對日一再加以誹謗、并極力從事於泰國國民對日離間、據可靠方面消息、英政府對泰國政府、有提出在泰國境內設置英國陸軍根據地之要求、英國此種提議、似爲對抗日軍進駐越南手段、據稱、英國政府對於泰國收復緬甸馬來之失地、當於以考慮、以作上述要求之代價、其手段甚爲狡猾泰國政府對於英方之要求、以其在緬甸馬來一帶國境線上強化軍備、以作背景、是故愼重考慮對英方策、際此英方要求獲得泰國根據地之傳說甚囂塵上之際、英泰關係之發展、殊堪注目、

艦隊、昨電訊稱、蘇俄佔領澳哥島附近兩島嶼、該電訊稱、蘇俄海軍陸戰隊、由巡邏艇在該島登陸、三面夾攻、該制服守軍俘獲若干名、蘇俄陸戰隊又佔據另一海島、蘇俄北部艦隊之潛艇一艘、潛入納粹某海港、以魚雷兩枚、炸燬六千噸運輸艇一艘、該潛艇安然返防、哈瓦斯社瑞京訊、據柏林訪電稱、北路愛沙尼亞區域、形勢甚緊張、紅軍僅在芬蘭灣沿岸一帶、負嵎頑抗、（柏林八日中央社電）據德軍司令部發表稱、㊀德機冒惡劣天氣、轟炸北部地區敵軍數處機場、㊁德機在波羅的海東北岸、炸沉蘇俄貨船一艘、又在黑海海岸、炸沉八千噸之蘇俄商船、㊂德機轟炸蘇俄倉庫、補給部隊、後方連絡設施、據海通訊、據昨日德軍方面宣稱、德軍在佔愛沙尼亞特城、在俄軍參謀司令部、發現大批卷宗、其中有俄軍委員高拉麥蘇夫之報告、中述德軍近迫時、俄軍紊亂情形、德軍機械化部隊、炮火頗烈、俄殘軍逃散、在此局勢下、高級長官及司令官、亦無所指示、軍官與士兵離隔、俄軍敗退、不堪收拾、戰事猛烈、俄軍不能繼續抵抗、且缺乏軍火、

俄京外圍要隘瀕危
德軍猛攻維斯瑪城
布格河紅軍後撤敖得薩己難久守

（本報上海八日專電）據哈瓦斯社瑞京訊、據此間某報柏林訪電稱、東線中路德軍、現正向維新瑪城兩側包圍、按該地爲拱衞莫斯科之最後外圍線、在斯莫稜斯克通至莫斯科之鐵路線上、離俄京僅百餘英里、哈瓦斯社瑞京訊、近日戰況、仍以南路烏克蘭區爲重心、德軍企圖突破基輔城南紅軍陣地、並強渡聶斯德河、但紅軍防範綦嚴、勢難得逞、布格河紅軍、正在自動撤退中、此舉雖足以掩護南路紅軍左翼、但敖得薩港防禦、顯將爲之削弱、

（柏林八日中央社電）據七日德軍界方面之確實消息、德軍已在聶柏河及黑海間、包圍敵大軍、在此作戰中、德軍由特尼斯河及聶柏河間突進、轉鋒向南而告成功、被包圍之敵軍、當在四十師團以上、

（本報上海八日專電）據海通社柏林訊、德軍目前向聶斯德河推進、在俄羅兩國一九四〇年之舊疆界處、突破俄軍防禦工程、自七月廿七日至八月二日一週間、德軍計攻克障礙物一〇一處、俘獲俄軍士兵八千名、大砲四十尊、坦克車四十五輛、臼砲六十九尊、卡車三六〇輛、據德軍部稱、德軍在東線所進行之新攻勢、進步甚速、尤以在烏克蘭方面爲然、在聶斯德河及聶柏河之間德羅聯軍之推進、銳不可當、因天氣良佳、故德軍之進攻順利、

日阿部信行大將再度任駐華大使

（東京八日中央社電）日政府因鑒於最近與越關係增進、故決定派特命大使駐越、預期特命大使赴越後、日越關係、將更臻密切、又依據大正六年勅令第六十四號之規定、欲將外交官派赴外國時、在其任務、尚未完畢以前、得先設臨時特命全權大使、或臨時特命全權公使、故依照前例、特派西伯利亞出兵時之加藤恆忠大使、及在君士坦丁堡之內田定槌大使、又最近派阿部信行大將、任駐華大使、

俄京被襲達十五次

（本報上海八日專電）據海通社柏林訊、此間負責方面宣稱、六日夜德機飛往莫斯科、空襲兵工廠飛機廠、多處中彈、東北部起大火延燒、據威方面昨下午稱、星期三夜、德機襲莫斯科後、城中有多處起火、又德機攻擊目標、僅在某一飛機廠中、已有大火十起、該廠全部、當已完全被燬、哈瓦斯社維希訊、德方宣稱、自德俄戰爭爆發以還、德國擊毀俄機九千架、因此德空軍現能轟炸蘇俄飛機製造業中心、而無所畏懼、單以莫斯科而論、被德機轟炸、先後已達十五次之多、而蘇俄飛機製造廠四分之一、均在莫斯科附近地方、此外德機轟炸另一目標、爲尼貝爾河上著名之水電廠、烏克蘭邦全境所需電力、悉由此一工廠供給、可見其規模之大矣、（柏林八日中央社電）據海通訊、據可靠方面昨日宣稱、大批德機、昨晚轟炸莫斯科、飛機製造廠一所中彈、（本報上海八日專電）據合衆社莫斯科訊、波羅的海

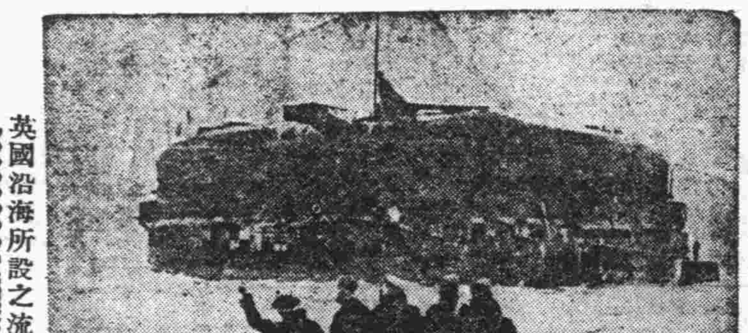

英國沿海所設之流動砲臺

英國維持近東地位決加緊援俄步驟
運俄軍械現正計劃取道伊朗

（本報上海八日專電）據哈瓦斯社維希七日訊、此間政治觀察家、僉認近東爲目下半重要區域之一、並謂英外相艾登最近發表聲明、曾以英國準備保衞印度與蘇彝士運河間各國爲言、此項聲明、顯已獲得美國同意、英駐印度軍總司令華維爾將軍之第一步工作、殆即在此、觀於伊朗政府最近之闡明立場、可知英國已在此一方面開始努力、而其第一目標、似在設法使英軍械在波斯灣登陸後、取道伊朗國鐵路運往蘇俄、此項計劃、倘若成爲事實、則土耳其處境頗爲困難、蓋屆時土國將不復在戰區以外也、聞土耳其人民黨各議員、最近舉行祕密會議時、曾討論及此、外長薩拉卓魯並在會中發表演說、闡明土國政府仍遵守中立政策、非至直接遭受侵犯不願作戰、查土國曾於一九三九年與英締結同盟、本年又與德成立友好條約、對英德兩國所處地位、完全相同、其對俄、在傳統上既保持友好關係、在原則上似更應傾向蘇俄、但按之實際、土國爲審愼計、僅決定與蘇俄保持睦誼、並不作妨礙蘇俄利益之行動、顧德俄戰爭、今後之發展、殆將迫令土國決定最後態度耳、

海通社柏林訊、外部認爲倫敦泰晤士報論文所稱、蘇俄將來得支配東歐一節、不啻透露英俄二國外交政治目的、外部發言人昨稱、據證實消息、英國現有一項計劃、倘能付諸實現、則將來東南歐與東方各國、將蒙受其害、其計劃之一部份、即英外相艾登最近之威脅伊朗是也、唐寧街提出此項要求、今已屬顯然、

紅軍反攻未獲成效

（柏林八日中央社電）據海通訊、斯莫稜斯克雖已陷落、蘇俄仍竭其全力、以圖固守附近區域、因斯莫稜斯克爲通莫斯科之重要抵抗地點也、俄軍爲謀收復該地、將不惜從西比利亞調集後備軍、綜計數星期中、蘇俄之反攻砲火、極爲猛烈、但每次之反攻、均爲德軍以砲火擊退、迄未得逞、尤以從自斯莫稜斯克至莫斯科之東路、德軍預備從此進軍者、防守尤堅、雙方不僅以重兵相對、俄軍且發動大批民夫、以備破壞路面、據昨日軍事方面報告稱、俄軍一部、企圖突破斯莫稜斯克以東通至汽車公路之德軍包圍線、會被德軍擊退、鹵獲俄軍火頗多、俄軍旋以砲火轟擊該線公路、俄軍左翼以坦克車七輛、右翼以坦克車五輛、協助步兵、向公路進迫、德軍於俄軍迫近得約四百公尺時、下令射擊、俄軍幾全部被殲、

（莫斯科八日中央社電）德軍司令部、前於六日發表東部戰線之戰績後、頗引起此間各方面驚異、蘇俄當局頃亦發表開戰以來雙方死傷統計如下、死傷者德軍一百五十萬、俄軍六十萬、戰車德六千輛、俄五千輛、擊落飛機數德六千架、俄四千架、砲火破壞者德八千尊、俄七千尊、蘇俄情報局發表、㊀六日夜以來、紅軍在斯莫稜斯克、比拉雅、查爾柯夫地方、及愛沙尼亞方面、全線與德軍頑強交綏中、㊁其他方面、並無重要戰事、㊂蘇俄空軍、七日又大舉轟炸德機械部隊、步兵、砲兵部隊、又轟炸德軍飛機場、據俄方消息稱、七日晝間、克斯雷爾姆、新莫稜斯克、及貝拉雅查爾柯夫各方面、德俄軍展開激戰、㊀其他各戰線、無特殊之戰鬬、㊁俄機六日擊落德機多架、我方亦損失十九架、

社論
美國已準備參戰

美國各方面，已達到可以參戰的程度了。

就國內經濟財政而言，美國的戰時經濟，已因國防程序之推進，而把整個工業予以改編，最近政府統制物價權限與總統沒收工廠以供國防用之權限之取得，使美國經濟，完整的立于戰時體制之上，只要我們不要以德國的戰時體制，作呆滯的尺度來衡量的話，我們就不能否認這一點。在財政方面，支出已因擴軍與援英，而一再表現出戰時的意味，收入亦因小額儲蓄券，公額增發，大量增稅計劃，而底于完成。美國戰時財政計劃之完成，取法于德英之處甚多，並且其穩健性，也不亞于英德。

軍事方面的一切，只能相對的作論斷，不能以絕對數字來推論，這是我們不能不注意的。陸軍不過百三十萬人，數量不能算多，但軍役得以延長，數量可以增一倍。而且在歐洲，英俄兩國的陸軍，可以纏住德國，美國的遠東方面，渝方與蘇俄，及英殖民地部隊，也可以分別的應付日本，美國陸軍，不必單獨應戰，所以，在數量上，不必有絕對的增加。海軍方面，英國獨力應付歐洲，現已足夠，而且還可能有餘裕增防遠東，以此，美國海軍正可以把全力集中在太平洋上。太平洋以美海軍作主力，聯合英，澳，印，荷印與蘇俄艦隊來應付日本海軍，在相對數量上，也不能說沒有優勢。在空軍方面，英美兩國的生產能力，已然佔相當的優勢，在歐洲在遠東，都是一樣。長航程的重轟炸機，是英美近來特別注意的東西，就表明美國的空軍，是準備進攻的。

以相對的眼光，在這幾方面觀察，則美國自身的準備與能力，雖未到達最高點，但已到達可以參戰的程度的說法，是不能令人懷疑的。現在如再認爲美國說空話，不預備參戰，恐不免要受事實的抨擊的。

從外交方面來看，我們也不能否認美國正在參戰的前夕，對於英國，美國的援助，已是全力，不必再說，對於蘇俄，自霍金斯到莫斯科後，美國即迅速決定援俄，戰爭繼續下去，與援英相仿的援俄，是不能不在一般人預料之中的。蘇俄爲報償美國，除積極在歐洲作戰以外，把紅色艦隊總司令調任於海參威，是有深義的，如果我們願予猜測，正可以說這是美國所要求的。對于重慶，美國的政經援助，不必再論及，軍事援助，空軍已有紀錄，最近三十餘架運輸機的贈與，更將使蔣得到運輸上的不少幫助（據日報估計，三十五架運輸機之輸送力，等於八百五十輛貨車）隨着遠東形勢的加緊，美國爲利用渝方，援渝更趨積極，也是應在預料之中的。

在反面，美國也正作這種準備，凍結中日資金，可算作對日南進的阻止，英美荷印之聯防，更是實質的行動。在歐洲，美國久已在對西班牙下功夫，威爾斯一篇警告法國不得再以屬地讓予別人的談話，使法國立即發出迎合美國意思的答覆，並且立即改變了法屬非洲的行政與防務。美國在外交上，已積極的援助英俄，重慶，消極的更威脅日本與法國。積極的工作，成績在造成中，消極的工作，在歐洲是已有成就。這都是參戰的先聲。德俄戰爭長期化的趨向愈顯明，德國力量對於英美俄的相對比重，就要減低，美國的力量，也就相對的使美國有參戰的自信，現在，羅斯福邱吉爾會晤，尚待證實，不過等美國要主動參戰時，這類消息，又似乎過於平凡了。

羅斯福晤邱吉爾消息
德官方未感興趣
認目前大局非兩人所能解決

（本報上海八日專電）據海通社柏林訊、外間盛傳邱吉爾將與羅斯福晤談消息、柏林方面對此頗覺冷淡、德外部發言人答外國記者問稱、目前問題、非羅斯福與邱吉爾之會談所能解決、故彼等是否將會談、德國不感興趣、

（本報上海八日專電）據哈瓦斯社倫敦訊、外傳美國羅斯福總統與邱吉爾首相、將在某處會晤、茲據英方消息、此說益屬信而有徵、緣邱吉爾首相、業已離京他去、並非前往莫斯科、即係在某地與羅斯福總統會晤、二者必居其一、若果前往蘇俄、則於行抵之後、勢難繼續守祕、是故首相此行、殆以會晤羅斯福之可能性較大也、華盛頓方面對於英美兩國首揆會晤之目的、雖頗多揣測、但對於會晤地點、則並不注意、據政界人士談稱、此次會晤結果、勢必在短時期內引起重大事件、良以羅斯福總統駐英特使霍金斯最近前往莫斯科訪問蘇俄當局後、曾攜回蘇俄之緊急呼籲、要求英美兩國予以全面的援助、俾蘇俄能以截堵德軍之繼續前進也、抑兩國首揆此次若果約地會晤、事前既未經由外交途徑有所接洽、足見其性質極爲重要、甚至美國國務院方面事前恐亦一無所聞、質言之、此事殆僅羅斯福總統邱吉爾首相暨霍金斯三人知之耳、惟華盛頓傳海軍部長諾克斯及高級海陸軍軍官、亦與羅斯福總統隨行、此說倘係事實、則邱吉爾首相未必與羅斯福總統會晤、蓋因英首相與美國國防領袖進行談話、必在美國國會方面引起反響、但陸軍參謀長馬歇爾上將、海軍參謀長史達克上將、空軍參謀長亞諾爾特將軍、暨海長諾克斯上校、究竟是否係與羅斯福總統同行、固未能證實之也、又華盛頓訊、羅斯福總統乘坐遊艇波多馬克號出遊後、頃發表第一次公報、並未涉及羅斯福總統將與英相邱吉爾會晤之說、僅謂總統藉無線電收音機、得悉國際動態云云、一般人雖知此遊艇、現在新英格蘭各州海面、但究將駛往何處、官方仍守緘默、

義大利黑衫軍開入羅馬尼亞

（羅馬八日中央社電）據海通訊、據星期四前線消息、義軍隊業已開入羅馬尼亞境內多日、備受當地歡迎、

×　×　×

以石油供給蘇俄
美油產頗感不足

（本報上海八日專電）據合衆社華盛頓訊、內政部長伊克斯昨稱、美飛機汽油、將以美國油船四艘、運至蘇俄、倘有其他裝桶飛機油、則將由蘇俄商船運出、伊克斯稱、此四油船將在西海岸徵調、

（本報上海八日專電）據路透社華盛頓訊、內務部長兼國防石油行政專員伊克斯頃稱、美國油船四艘、現移交蘇俄、以載運飛機油、伊克斯同時告記者、美機油現感不足、此與軍事及商業上飛行、或有嚴重影響、故必須立即增多其產量、石油運俄、難免促成美國西海岸區石油之缺乏、東海岸區保存石油緊迫計劃、自不能不早日實施、雖有勸停用汽車者、減少消耗之努力、然過去半月內、大西洋沿海區所用汽油數量、竟有增無減、提煉飛機油須有特殊機器、如何增多此油產量之問題、將於八月十一日各處油業委員會主席在此集議時、提出處理之、今飛機油局勢、殊使人煩慮、

美現役軍隊員額達一百五十餘萬
延長兵役法案已獲通過

（本報上海八日專電）據哈瓦斯社華盛頓訊、參院本日以四十四對二十八票、將烏泰州民主黨參議員湯麥斯所提徵兵法修正案、即主張兵役期限自一年延長至二年半一案、表決通過、其中並規定志願軍隊服役期限、原定三年者、當延長至四年半、且他日國會倘認爲必要徵兵、於二年半兵役滿期後、仍可留營服務、據陸軍部公布、美國現役軍隊、共有一五八萬一〇〇〇員名、其中六十六萬九五〇〇員名爲徵兵、

英定期追悼泰戈爾
蕭伯納將與會致詞

（本報上海八日專電）據路透社倫敦訊、英國各界聞印度詩哲泰戈爾逝世消息、皆表示哀悼、泰氏享年八旬、自廿四歲起即發表其文章於報端、英國之研究文學與哲學者、皆推崇之、認爲當世知識界之領袖、一九一三年曾得諾貝爾文學獎金、印人獲此榮譽者、以泰氏爲第一人、泰氏講學於英美德與遠東諸國、到處受人歡迎、今倫敦各界定下星期舉行追悼大會、屆時與會致詞者、將有蕭伯納、韋爾斯、與赫胥黎等名流、

俄人二千五百萬正進行集團撤退

（本報上海八日專電）據合衆社羅馬訊、據義大利報紙消息、因德俄戰爭之結果、今日有人民約二五〇〇萬、正作歷史上最大之集團移民、蘇俄前線及昂哥拉與斯丹埠之電訊、（其中多係離開蘇俄之旅行家之目擊情形）似可證實、全部烏克蘭由蘇俄之西北及中部、以至莫斯科以東數百哩平民、完全在實行撤退中、疏散區域中、僅收獲之農夫、工人、戰時工業專家、及怠工者、未嘗退出、其他對此種重要事業無直接貢獻者、均應行離境、若干地方、因五穀業已收成、數里內幾全無人烟、五穀未收成者、農夫刻留境等候收割、怠工者則俟機、於德軍前進時、予以破壞、

日與荷印獲諒解縮小凍結令範圍
美解凍令乃謀結清賬目

（本報上海八日專電）據合衆社東京訊、大藏省已宣布荷屬東印度已准許在最近凍結令下、以某某數種便利予日本、其中包括不動產投資商業外幣及證券之買賣、衆信荷印政府所以作此行動者、乃因東京已以此種便利、給予此間荷人、據哈瓦斯社華盛頓訊、此間金融界人士頃談稱、美國財部日昨下令、將僑居美國各友邦境內某某外國人在美資產、予以解凍一舉、其用意端在准許設於各友邦之日本商行、得以利用其在美資金、與所在國結清商業賬目、例如荷屬東印度或英國各屬地之日本輪船會社、今後當可利用在美存款、以償付碼頭捐、查美國與各友邦、事前早已獲得諒解、各該國且已仿照美國實施出口許可證制度、用以統制出口、惟此項解凍資金、僅可在不違反美國利益範圍內、供商業往來之用、

美駐俄機關遷離莫斯科

（本報上海八日專電）據海通社紐約訊、據此間接俄京報告、美駐蘇俄軍事代表團、由麥那內少將率領、現已將其辦公所由莫斯科移至高爾基城、聞美大使館職員及其他外交團人員、亦將移往莫斯科以東之某城、據悉、俄外委會亦將遷移、所遷之城、大概爲伯姆或班德洛

傳德俟戰勝蘇俄將向英建議和平

（土京八日中央社電）德俄開戰以來、頻傳德英和平之說、當地外交界盛傳若德軍佔領蘇俄烏拉爾時、將提出對英和平建議如下、㊀德國佔領烏拉爾二十五年、㊁承認烏克蘭之準自治、㊂在波蘭樹立準自治範圍限一九三九年蘇俄所佔領地域之一部、與現在德國所佔領之地域、㊃英美承認德國在東亞之權利自由行動、捷克准其實行有限制之自治、但與斯洛伐克合併、又羅馬尼亞、匈牙利、保加利亞等國、置於德國保護之下、㊄南斯拉夫與希臘之全部、准其行有限制之自治、㊅德軍從挪威、丹麥、荷蘭、法國等地撤退、惟亞爾薩斯羅倫由德軍佔領、㊆義大利爲確保阿比西尼亞、利比亞、應由法國將突尼斯讓予義國、㊇英國各屬領維持現狀、又傳德駐土大使巴本、爲使英國與蘇俄絕交起見、要求與英駐土大使許閣森進行交涉、據消息靈通方面之見解、以爲德國於戰勝蘇俄之後、爲使英國不與德繼續作無益戰爭計、正繼續進行活潑工作、

日代表團抵西貢
將劃分泰越疆界

（本報上海八日專電）據合衆社維希訊、政府昨晚宣稱、以矢野爲主席之日本代表團、已抵西貢、以劃分越南及泰國之邊疆、同時另一報告、謂泰國局勢緊張、又曼谷宣稱、承認滿洲國、因英國在新加坡增兵、泰國劃分邊界代表團、預料隨時將抵西貢、第一次全體代表會、將於星期日開會、此會將繼續至八月底、會議結束後、全體代表將於九月初至邊疆實地分割界線、

×　×　×

共同商討信念一致
記者大會圓滿閉幕
大會主席林柏生致閉幕詞

（廣州八日中央社電）昨（七）日爲東亞新聞記者大會第四日、亦卽大會最後一日、是晨三國出席列席代表、赴省市府及廣東大學等處參觀後、下午則在中山紀念堂舉行大會閉會式、二時許、全體出席列席代表、均已到齊、在未舉行儀式之前、由郭祕書長報告、㊀繼續收到滿洲國駐華大使呂榮寰、滿洲國通訊社社長森田久賀電二通、國府內政部長陳羣、上海市長陳公博賀電等三十六通、㊁中山縣派余行素、加藤主計、林增元、巫可權三員、歡迎全體代表赴中山縣、㊂日本代表讀賣新聞政治部次長珊提、此次東亞新聞記者大會舉行於廣州、收穫圓滿之結果、此皆中華民國政府行政院宣傳部長林柏生先生主持、廣東省政府主席陳耀祖先生主辦、以及宣傳部廣東省政府各位、縝密準備之力、中日滿三國全體代表、對此不勝感激、爰提議對本會主持者主辦者兩當局、表示甚深感謝之意、是否有當、敬請公決案、決議、全體代表一致起立致謝、在互相行一鞠躬禮後、三國莊嚴肅穆的國歌、已經吹奏、閉幕式開始舉行、首由林宣傳部長致閉幕詞、斯時全場空氣、頓形嚴肅靜默、當林部長演述至末後、日本帝國萬歲、滿洲帝國萬歲、中華民國萬歲時、聲調特別雄亮、姿態特別興奮、全場鼓掌如雷、詞畢、旋由日本國代表神子島梧郎、滿洲國代表大西秀治、及中國代表金雄白、相繼致答詞、既畢、復由林部長領導全體起立、高呼東亞新聞界聯合起來、復興東亞、保衛東亞、發揚東亞文化、建設東亞新秩序、日本帝國萬歲、滿洲帝國萬歲、中華民國萬歲、大東亞民族萬歲之口號、聲震山岳、此隆重之東亞新聞記者大會、遂於悠揚之音樂聲中、閉幕散會、

（廣州八日中央社電）東亞新聞記者大會、昨（七）日閉幕、三國代表答詞如下、

日本代表　神子島致答詞

此次於中華民國革命策源地之廣東、舉行東亞新聞記者大會、中日滿三國代表、熱誠參加、汪主席親臨訓示大會重大意義、林部長對於我們新聞記者、也有誠懇之偉論、得以收穫偉大效果、第一還次大會收穫之效果、乃使中日滿三國代表、對建設東亞新秩序、具有深刻之印象、希望各位回到本國、以東亞新秩序之事實、昭告國民、第二還次由於中國之眞誠主持、三國代表共同協力、尙望一致認定目標前進、各位回到本國後、以此次所得深刻印象、盡力宣傳、共同努力、使東亞新秩序有更大發展、實所深盼、

滿洲代表　大西秀治答詞

東亞新聞記者大會、於本日下午完成所期之目的、此有意義之會議、於是閉幕、鄙人得始終參加本大會、願一述所感、第一、已經認識我等在東亞服務於言論界者、今後應有之責任、當然建設東亞新秩序之聲、早已充溢耳鼓、或見諸文字、但今次因出席大會、又得親聆汪主席林部長以及現地陸海軍外交等各機關首腦者各位的言論、幷三國代表的相互交換意見、得聞東亞全部的現實情形、認爲建設新東亞、已屬當前之急務、第二、得多認識三國各地的筆友、今日的三國代表、乃全國各地所參加者、以數言、已超過百名、相互認識、齊一心志、得交此有力之筆友、尤所欣快、第三、對廣東之現實、有相當之認識、廣東爲 孫文先生及 汪主席的故鄉、國民革命的發源地、我人日常已有此常識、但今日得實地見聞、更知廣東對新中國所負有之使命、幷確認其對東亞共榮圈之地位、今後對廣東市、尤多感一層非常的親近、得親睹所懷、實甚愉快、對大會對廣東所銘感者實多、主要點如上述各節、不過萬分之一而已、其次、本大會得順利進行、一則係由于廣東省政府陳主席週到、二則出於大會主席林部長及郭祕書長等的指導有方、三則因各代表的全體熱誠奮鬥、此三點更足感謝、

中國代表　金雄白致答詞

主席、各位代表、東亞新聞記者大會開會四日、今天已圓滿完成、在這四天期內、 汪主席的親臨致訓、林部長的始終出席領導、各長官的懇切指示、廣東省政府陳主席以下各籌備員的熱誠招待、和友邦各機關的盡力協助、我們不但表示衷心的感謝、而且我們覺得異常的感奮、還一次大會的特點、在絕不討論關於本身職業上的利害得失、我們不敢妄自菲薄、忘記了我們所負責任的重大、因此我們以建設東亞復興東亞爲信念的中心思想、也爲一致的意見、我們正式的提案、雖然祇有兩個、可是大會的目的、已全部登載在宣言中了、同時通過了組織東亞新聞協會的議案做三國永久團結的機構、爲執行推進的機關、我們以後一切的方針和步驟、都在這一次大會中確立起來、在大會期內融和的空氣、眞摯的態度、熱情的交流、雖然短短的祇有四天、這一種深刻的印象、將使我畢生永誌不忘、東亞的全體新聞記者、經過了這一次的大會、彼此間都有了進一步更淸楚的認識、我們已有了同一目標、同一的方針、大會閉幕、各回本國以後、一定會秉着大會所付與的使命、振起精神、負起責任、齊一步驟、爲復興東亞建設東亞共同努力、我更相信明年第二次大會的時候、我們東亞人之東亞、已決不是像今天這樣的東亞了、我尤其希望三國全體代表、要以 汪主席前天招待席上訓示我們「各爲其國、共愛東亞」八個字、永遠奉爲圭臬、

林柏生致閉幕詞

這次東亞新聞記者大會、承各位先生、代表東亞各地新聞界前來參加、至爲感荷、關於大會之籌備和進行、承友邦關係方面多方協助、又承陳主席熱誠款待、盡力幫忙、得以圓滿結束、願於此致其甚深之謝忱、

大會開幕之日、蒙 汪主席親臨致訓、對於東亞大局及我們今後奮鬥的方針、剴切指示、使我們增加更大的勇氣、謹代全體表示敬意及我們誓爲東亞的共榮而團結而共同奮鬥的決心、

此次參與大會的各國、都是東亞的一環、現正從事於東亞新秩序的建設、在這許多國家之中、有立國已久的、有新興的、有發奮圖强、担任東亞前鋒的、各國的本然特質、環境遭遇、當然各有不同、坦白言之、其間顯然表現出有大小强弱的區別、如果照侵略主義的情形、那麼大併小强凌弱的現象一定無可避免、但東亞的現在、幷不能有這種互相吞併互相欺凌的現象、只有大小强弱聯合起來、建設新秩序的呼聲、這是東亞人惕然自覺、知道東亞是陷在極度危機中、東亞各國聯合則存、相爭則亡、這種警覺、溢然於東亞各民族的意識中、因而奮起保衛東亞、可謂爲正義感的共鳴、自從日本提出「建設東亞新秩序」的口號以後、各位站在新聞界立場、先後對建設東亞新秩序盡了不少努力、這就是正義感的充分表現、

爲什麼說東亞陷在極度危機中、東亞各國、聯合則存、相爭則亡呢、關於這一點、大會宣言已經明白指出了、東亞現在可以說是處在兩重被侵擾的地位、一方面是外來的侵略主義者、一方面是搗亂成性的共產主義者、他們不絕的以奸險手段、侵凌東亞、離間東亞、赤化東亞、過去侵略主義者、在侵略東亞的途程中、遇到了崛起的日本、而被遏阻了、但仍然是千方百計乘間抵隙向東亞的弱點進攻、共產主義者在赤化東亞的途程中、遇到了東亞反共先鋒的日本而被遏阻了、但仍然是陰謀挑撥擴大東亞戰禍、各位同志、我們必須自覺侵略主義者共產主義者對東亞的陰謀毒計、是不會終止的、我們必須聯合起來、和他們作殊死戰、才能夠消滅他們的陰謀、防止他們的毒計、目前世界局勢變動不定、在這樣情形底下、我們必須强化東亞軸心、趕速建設東亞新秩序、救國的國父孫中山先生在生前說過、「在亞洲東部最大的民族是中國與日本、中國與日本就是這種運動的原動力、這種原動力發生了結果以後、我們中國人此刻不知道、你們日本人此刻也不知道、所以中國同日本現在還沒大聯絡、將來潮流所趨、我們在亞洲東部的民族、也是一定要聯絡的、東亞兩大民族之所以發生這種潮流和要實現這種事實的緣故、就是要恢復我們亞洲從前的地位、」

可見得亞洲東部的各民族、就是東亞各民族、是一定要聯合起來的、這種自然的需要、在十多年前已經潛伏着、今日東亞軸心的結成、便是自然發展的結果、也就是我們的本來面目、我們應該因應着這種自然發展的傾向、强化東亞軸心、以期東亞新秩序之早日告成、

東亞新秩序是甚麼、就是共生共存同發起的秩序、互相尊重國家民族之本質、互相排除侵略主義的惡勢力、互相警戒赤化的侵襲、由此而確立東亞之永久和平、因之東亞新秩序的技術是政治獨立、軍事同盟、經濟合作、文化溝通、所謂政治獨立、就是互相尊重國家民族之本質、軍事同盟、就是厚集保衛東亞之共同力量、經濟合作、就是長短相補、有無相通、文化溝通、就是發揚東方固有的文明、這是使東亞成爲一道鐵的萬里長城、抵抗侵略者和共產主義者的唯一方法、只有這樣、東亞各民族才能互相提攜合作、澈底擊破環繞着東亞的侵略、建立一個光明的新秩序、

在世界新秩序的建設途程中、歐亞兩洲的新秩序體制已經漸漸地連絡活躍起來、去年日德義三國同盟成立後、以日本爲領導的東亞新秩序之建設與以德義爲領導的歐洲新秩序之建設、已經攜手起來、今年七月、德義等歐洲八國正式承認敝國國民政府、歐亞兩洲新秩序底下的發展、無疑的是世界新秩序推進的一大原動力、這是我們東亞人應該不辭自勉和淬勵奮鬥的、目前東亞新秩序的建設、固然離成功之點尙遠、但是我們已經有了初步的合作、我們已經有了合作的綱領、我們只要從心理上樹立東亞自覺的意識、在技術上力圖東亞軸心的團結、東亞新秩序的完成、是一定實現的、（待續）

粵省各新聞機關　電汪主席致敬

（廣州八日中央社電）國民政府汪主席此次南來、全粵民衆、歡騰欣忭、各機關社團、紛電致敬、昨廣東記者協會、及各報社通訊社、亦聯電擁戴、茲將原電錄下、國民政府 汪主席鈞鑒、赤白禍害、毒遍亞陸、異端擾亂、天地慘黷、我公抱悲天憫世之懷、立民胞物與之志、揭櫫和平反共建國、努力調整中日邦交、生民獲以昭蘇、寰宇賴以安定、現又於和平拓展中、爲東亞前途而蒞粵、拜聆訓誨、等同瑰璧、萬姓昭昭、四民穆穆、前途幸福、曷有涯量、引瞻德暉、曷任敬誠、謹電擁戴、伏維崟鑒、廣東新聞記者協會、中央電訊社廣州分社、中山日報社、廣東迅報社、南粵日報社、珠江日報社、廣東英文日報社廣州分社、華南通訊社同叩、齊、

滬南市鐵門開放　出入檢查仍照常

（本報上海八日專電）滬法租界南市各鐵門、自關閉以來、迄已八日、昨上午十一時南陽橋及十六鋪二處鐵門先告開放、至晚十一時許始關閉、今日上述二處照常開放、同時遭嚴密封鎖之難民區、今日日憲兵已撤退、各要口繩索等亦已撤去、至新橋街、新開河、斜橋三處鐵門、亦於今日上午七時許開啓、現通南市各處鐵門皆已開放、恢復原狀、但各入口處進出市民、仍嚴密搜查後始准通行、

皖財廳長視事　內部人事決定

（蚌埠八日中央社電）新任皖財政廳長賀會培、已於本月一日正式視事、連日趕辦接收事宜、頗爲忙碌、對人事之調整、尤加注意、祕書科長人選業已發表如下、祕書吳歡園、蔣英先、秦愔、餘、喻相民、外事祕書、韓國威、張保平、第一科長陳季明、第二科長夏道生、第三科長陳馭六、第四科長宋陶庵、金庫主任由祕書楊漢英兼、至於祕書主任聞在未有適當人選之前、仍由賀廳長自兼、

淮河水位漸呈降落

（蚌埠八日中央社電）淮河水位、昨據皖水文站上午八時實測、爲一六・三六公尺、較昨日減〇・〇四公尺、下午三時實測爲一六・三五公尺、較昨日減〇・〇五公尺、今日流量爲一三〇九・四二秒立方公尺、較昨日減八一・四〇秒立方公尺、

行駛遠東荷輪　近傳卽將停航

（本報上海八日專電）荷蘭渣華郵船公司行駛遠東方面郵船、在去年荷蘭戰事結束後、卽由荷英兩國政府當局商定、由英駐遠東海軍當局予以保護行駛、故該公司所屬之郵船、迄今仍開航原有航線、頃探悉遠東荷輪有卽將停航之說、現在中途之芝華連加號、已展期來滬、是否卽將中止、尙未得悉、在滬之芝巴德輪因有大批雜貨待運出口、展期啓碇、現已決定九日上午十時出口、至是否仍須繼續來滬、現亦未定、

海軍部海興軍艦　將巡弋華北等地

（中央社京訊）海軍部海興軍艦、原駐泊滬濱、担任浦江警戒任務、同時供給海軍學校學生練習之用、茲悉該艦於最近期內、將出發巡弋華北華南以及長江中下游一帶、屆時海軍學校第一屆畢業生及水路測量局士官技術養成所全體學員、均將登艦隨行、以作更進一步之實際練習、聞於本月十六日由滬啓碇、先往華北一帶、同時將參加二十一日之海祥軍艦盛大成軍典禮、

班禪轉世　明春登極

（中央社京訊）據班禪大師駐京辦事處訊、班禪大師業已轉世、茲悉轉世靈童、確已在西康理化縣屬、由大師行轅堪布仲衣巴登等尋獲、名卯士登奪吉、現年四歲、父名土巴洛楊、母名格桑却登、聞該靈童將於明春舉行坐床（卽登極）典禮云、

倪道烺抵京

（蚌埠八日中央社電）皖省府主席倪道烺、日前晉京、聞倪氏此次赴京係因蚌埠紅萬字會賑濟事宜、向中央有所請示、

颶風已進襲上海　船隻均停止出口

（本報上海八日專電）太平洋新起颶風據天文台今晨報告、已進抵上海東南離舟山羣島洋面外圍一二〇海里、正向上海推進、颶風方向爲北西東經一二四度、北緯二九度、風力五個至六個、至十時已襲至滬、今晨四時半天降微雨、間以陣風、天色陰晦、迨至九時後、雨借風威、愈降愈大、風勢峻急、至午後高潮又至、大水泛濫又再重現、各低窪馬路均積水盈尺、兩租界所有電車以颶風關係、一部份特提早進廠、江海關於上午八時高懸黑球、警告船隻出口、因此浦江小船、浦東與浦西渡船幾全絕跡、江面交通暫告中斷、原定今日出口各輪亦停頓、

皖建廳鼓勵人民　墾植荒地
幷訂兩項辦法飭各縣遵行

（蚌埠八日中央社電）皖建廳因鑒於事變以還、各地農民富有者流亡未歸、貧困者欲耕無地、以致良田荒蕪、人民失業、復以各縣山陵曠野未加整理、半成荒原、爲謀增加民食生產計、特擬具荒地招墾及各縣貸款復耕暫行辦法、呈請省府審核、茲經省府委員會議修正通過、令飭遵行、建廳爲迅速整頓起見、已將該項暫行辦法、令飭各縣遵行、並將辦理情形隨時呈報、茲錄該兩項辦法要點於後、

荒地招墾辦法

荒地招墾暫行辦法、㊀各縣市須將轄境內官有或公有荒地、分別列表呈報建廳、㊁核定荒地、應卽出示招墾、㊂凡願承墾荒地者、所有一切墾荒費用、由佃戶任之、農具肥料由縣市政府在建廳附加項下分別購備、㊃承墾荒地每戶至多五十畝、租期爲二十年、㊄耕地第一年至第五年完全免納租金、六年至十年、每畝年納租金五角、十一年至二十年每畝年納租金一元、㊅各佃戶承領荒地後、墾植不力或任其荒蕪時、撤銷其承種權、

貸款復耕辦法

各縣貸款復耕暫行辦法、㊀貸款資本、總額暫定爲二十萬元、㊁凡因事變荒蕪之地、每畝約貸給國幣十五元、㊂所有貸款事宜、由各縣市政府監督辦理、㊃貸款本利應由原申請貸款人於農曆八月底、如數歸還、㊄復耕地畝、如原主未歸時、每年收穫之糧食、除付貸款本利及手續費外、其餘以七成分給佃戶、三成由區公所呈報縣府變價保管、並呈廳備案、

美航委會派定　行駛遠東船隻

（本報上海八日專電）美航委會決心維持太平洋航運、本年內已派來遠東航運者有亞萊伐號、弗萊德號、繼之將駛遠東者、爲甫經完成之弗萊威瑞號、該輪於六日午由西雅圖處女航抵滬、該輪載重六五五一噸、及美總統建議商船二百艘中之第三艘、繼弗萊威瑞號者來滬、將爲柯林斯華斯號、約本月中旬可抵滬、又荷商渣華郵船公司行駛上海、廈門香港、南洋、爪哇航線郵船三隻、仍將賡續維持航運、衆信荷印局勢如不趨於緊張時、當仍將予以賡續維持、

閃電治淋　在廿四小時內　根治淋濁

一天霖

一天霖出世・百藥失色・諸淋立除
一天霖治淋・如沾雨露・如獲甘霖

現代最新發明之化學治療劑
治淋藥品，充斥市上，敝廠頻年探討，早有成就，惟因科學進步，日新月異，未敢引爲自滿，自本廠化學藥物研究所成立後，經長期研究，創製空前絕後特別靈驗之治淋良藥，在廿四小時內可將惡疾根治，名「一天霖」服後決無損害腎臟，及障礙消化等弊，患者安心服用，至多十片，卽可全愈，非託空言者可比・
主治：急性及慢性淋病膀胱炎尿道炎

信誼藥廠監製
總經理合興華洋雜貨號西藥部
地址南京中華路金沙井七號

介力　卽大蒜精
上海宇宙藥廠出品

腸胃病治本良藥
腸胃病因循不治，每易造成嚴重之後果，故爲確保健康計，無論病之輕重，皆有速治必要・介力（卽大蒜精），爲近代最有科學根據之腸胃病治本良藥，病家欲求速愈，值得一服・

主治
腸胃不寧　消化不良　胃口不佳　腹瀉腸炎　痢疾肺癆　血壓過高

南京經銷處　朱敬記行
地址中華路三五三號（藥房專售）

免費贈送信誼字帖啓事

㊀剪此廣告附郵票一角、向敝行索取者、只贈一冊（只限門市批發例外）本外埠一律、㊁自登報日起以三天爲限、過期不送、

溯自我國海禁開後、歐風東漸、崇尙西文、蔚爲風氣、遂致相傳數千年之固有文字、視同弁髦、文化淪湮、識者憂焉、爰將經理之「上海信誼化學製藥廠」著名國產出品、風行已久之各種良藥、書成正隸各體、名曰「信誼字帖」、非敢云保存國粹、聊以供學子臨摹云爾、（辦法）㊀憑各大藥房發票（幷剪此廣告）一份或逕向敝行購買信誼良藥者每次贈送一冊、

總經理 合興華洋雜貨號西藥部謹啓
南京中華路金沙井七號

本報特別啓事

本報茲因紙張來源減少、銷數日增、對於原有篇幅不得不從事緊縮、現訂於本月十一日起改出一大張半、各種週刊暫行撤銷、所有各種週刊之稿件則擇優容納於他版、本報素採精編主義、篇幅雖減、內容益求充實、至希愛讀本報諸君不吝指教是幸、此啓

建華商業銀行開幕啓事

本行擇於八月十二日開幕敬備茶點恭候光臨指教

行址本市建康路一三二號
電話　營業部二一七〇八　經理室二三六九三
電報掛號二三九八

國立師範學校爲招標修建校舍啓事

本校近將修建禮堂一座、宿舍一間、凡本京營造廠領有乙種以上營業執照者、均可於八月九日起至十二日止、來龍蟠里本校領取圖樣（繳圖則費每張五元、承造與否、概不退還）施工說明等估價投標、特此公告

南京興業銀行董事會通告

茲訂於八月二十四日下午二時假座本京香鋪營中日文化協會召開股東常會、希各股東於八月十四日起攜帶股票到朱雀路本行換取入場券或辦理委託手續、特此通告

沙利文西餐廳啓事

本餐廳自卽日起整理內部賬目、所有各往來戶、限于三日內（八月十日下午十點鐘截止）攜正式單據來本廳登記、以便核對清理、逾期槪不接受、此啓

英倫注意德軍行動

預料將經西境攻直布羅陀

圖縮短由摩洛哥至達加爾交通線

（本報上海八日專電）據路透社倫敦訊、軍事評論會稱、一般人關切之中心點、仍在蘇俄、但其他方面亦須加以注意、且不久或須有所行動、以資應付、蓋納粹對土耳其與西班牙之威脅、既仍有實現之可能、而吾人在太平洋中已瀕於對日決裂之地位、日本如何能避免對俄美作戰、亦不易測知也、希特勒現且正向依其籬下之維希諸人、施加大壓力、以圖强佔西非海岸港口與航空根據地、故吾人必須準備在此等方面之任何一方、或各方有所行動、此固將使吾人資源動用愈多、以應資付、然此非吾人力量所不逮者、吾人幸已從事準備、且有龐大後備力、堪以應付種種緊急事件矣、然在俄德軍前途雖不樂觀、德國猶能在非洲西北作新冒險之行動、同時並以五六師之衆、穿越西班牙而圍攻直布羅陀、以圖與摩洛哥及達加爾成立較短之交通線、德國如在此方面進攻得利、則可在大西洋對英戰爭中處於有利地位、且亦成對美洲全部之眞正威脅、美國於此、當不能坐視德方此種行動、而不奮起也、

魏剛返抵維希

與達朗協理會談

一般觀測魏剛此行關係重大

魏剛

（本報上海八日專電）據海通社柏林訊、德外部七日下午稱：對法國內閣協理達朗海軍中將訪問巴黎、德政府不擬有所說明、又維希電、消息靈通人士稱、現在巴黎之達朗海軍中將、於星期三（六日）僅與法方人士會談、迄今尙未與德當局有任何接觸、星期三達朗先訪佔領區行政首領、其後即與法政府駐淪陷區專員勃里農會談、是日達朗更分別會見法經濟財政部長蒲蕾愛、工業部長布雪、及管理俘虜事務處長史加比尼、最後、達朗曾與德法經濟問題專員巴諸商談、

（本報上海八日專電）據海通社維希訊、法駐非洲專員兼阿爾及利亞總督魏剛將軍、於七日抵此、此行係與維希最近改進魏剛與法政府及內閣協理達朗間職權範圍之舉有關、魏剛將於八日或九日與達朗會晤、

（維希八日中央社電）據海通訊、法駐非洲大使魏剛將軍、業抵此間、政界方面對魏剛此次返國之觀測認爲關係重大、聞與美國聲明、及內部政治問題有關、

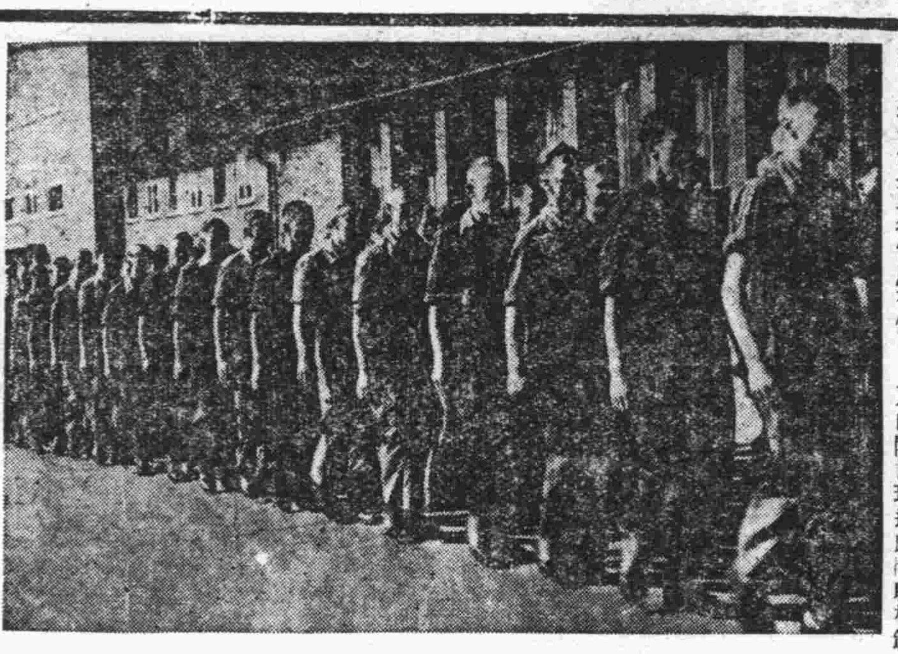
德國兵工廠之工作者

太平洋風雲險惡中

日代管諸島的形勢

是隔斷美菲連絡的要塞　（一）

一九一七年歐戰方殷時，英國一方面迫切需要美國拔刀相助，希望他趕快參戰，一方面又怕他趁此良機，在太平洋發展勢力，影響英國的海上霸權，於是特地和日本訂結一個祕密的條約，約定戰勝以後，把太平洋上德屬島嶼，凡在赤道以北者，悉歸日本，以討日方的歡心，並藉此抵制美國將來海上勢力的膨脹，而赤道以南的德屬島嶼，則歸英國及澳大利亞與新西蘭。

到了一九一九年一月，美國代表在巴黎和會知道了這件密約，頗爲不滿，然而那時英國勁敵——德意志——已然兵敗屈服，英首相勞合喬治和法總理克利孟梭勾結在一起，操縱大會，美國雖然感到上了他們過河拆橋的大當，只是孤掌難鳴，唯有徒呼負負而已！

和會結果，德領太平洋上赤道以北的島嶼，由國際聯盟以委任統治的名義，委託日本去代管，換句話說，也就是把這些島嶼，由國聯雙手奉上，送給英國理想的太平洋上代理人——日本帝國，免得美國稱霸太平洋上，妨害了英國的海上霸權！

一般形勢

這些島嶼，包括了三個羣島，即麻紹耳，加羅林，及馬利安那（除關島一處），構成一個倒「丁」字形。丁字形的西端，離菲律賓羣島不過五百哩，東端離火奴魯魯不過二千哩，六百二十三個島嶼，星羅棋布於此美屬二領土間的太平洋海面上，所佔海面，東西橫列，約達二千五百哩，南北縱面，亦在一千哩以上。全部總面積，雖共只有七八百方哩之譜，有若干小島，僅只一塊崖礁，經濟上並無若何價值可言，然而在軍事上，因爲他們的形勢非常重要，價值絕大。

險如嵴函

據美海軍當局宣稱，在這一些小島嶼中，每間五百哩，即有一個日本海軍基地，如柏銳島(Parry)，麾格島（Maug），塞班島（Saipan），比留島（Pelew），土克島（Truk），波那布島（Ponape），恩尼威托島（Eniwetoh），甲廟脫島(Jaluit)，以及伍特季島(Wotje)等處，都已祕密建有海空軍基地。其中如柏銳島，距離日本本部只五百哩，聯絡極爲方便，塞班島，距離美屬關島約一百五十哩，比留島離菲律賓亦不甚遠，由此二島分別派飛機前往關島及菲律賓轟炸，頗爲容易。而美國與菲律賓的航線上，平空添上這些嵴函險隘，無異把他的交通大動脈給生生的割斷，所以有一位美國海軍要員，曾經這樣說道：「假若一旦戰爭爆發，日本代管下的羣島，可以使美國軍艦，無法穿過西太平洋而達菲律賓！」

馬利安那

馬利安那羣島，略依東經百四十五度線，南北縱列於北緯十三度至二十一度之間，大島數凡十五，分南北二部，總面積約爲四百五十二方哩，除關島而外，尙餘二百三十餘方哩，人口約四萬餘人。北方十島屬火山質，以塞班島爲最大，首邑即在此地；南方五島屬珊瑚體，以關島爲最大。氣候雖炎熱，但適於健康，產物有甘蔗，椰子，香蕉，波蘿，麵包樹，馬鈴薯，咖啡，棉，米，麥等，惟時有地震及颱風之患，是其缺點。（未完）—次弓—

法國覆文　赫爾不滿

謂願詳知維希措施

（本報上海八日專電）據路透社華盛頓訊、國務卿赫爾七日告記者、法國覆牒、與報紙所載維希消息、大旨相同、記者詢以法國新保證、是否滿意、赫爾答稱、維希措施、渠仍願更知其詳、赫爾表示維希覆牒原文、稍緩即可公布、若干觀察家、就赫爾言論測知、法方牒文未使美政府滿意、又哈瓦斯社華盛頓訊、副國務卿韋爾斯、本日接見各報訪員時、有就法政府遞交美駐法大使李希海軍上將之覆文、叩詢內容者、韋爾斯拒不表示意見、僅謂渠本人從未討論西非達加爾港、及北非之航線問題、西印度羣島法屬馬爾蒂克島地位、亦無變動、

美對拉丁美洲加以重大壓力

各國對美自利政策不滿

（中央社墨西哥京城七日電）美國六日准許日德義等在美凍結資金、僅限於對日德義無直接利益之區域交易、又與中南美貿易僅限於黑單所規定以外之商行、此因中南美各國對軸心國交易、殊多遲滯、致中南美各國大受影響、故作此修正、以謀解決、美國對中南美各國正加以政治上與經濟上之重壓、一方面又供給各種空頭支票、而行其拉攏工作、但實際上、僅美國自身有利、故中南美各國、極爲不滿、例如美墨協定以後、墨西哥斷然實施對日禁輸、故墨國必需之人造絲、亦不能由日本輸入、即美國方面、亦不能予以保障、致墨國人造絲界、今已陷於恐慌狀態、又鋼鐵與化學藥品等、墨國方面亦不能全由美國輸入、所需之工業原料物資、美國方面、雖藉詞本國需要孔亟、但對墨國方面之要求、與物資缺乏、全不加以考慮、故此種不滿之聲、今已日見其甚、美國之對中南美政策、其根本矛盾、已今暴露無遺、

美又發生工潮

基爾奈造船公司

一萬四千人罷工

（本報上海八日專電）據海通社紐約訊、紐遮賽州基爾奈聯邦造船公司、工人一萬四千名、因工資問題、業於星期三夜起、實行罷工、該廠現爲政府建造驅逐艦六艘、及油船三艘、價值四千萬美元、現悉布魯克林伯利恒鋼鐵公司、所屬碼頭二座、其工人六人、因談判改善工資問題之事被擱置、亦全體罷工、提出抗議、

土外長將接見法國大使

（本報上海八日專電）據海通社維希訊、安格拉七日消息、土耳其外長薩拉柯格魯、即將接見法駐土大使海勒、維希官方人士、拒不說明此次會見目的、僅稱此僅爲法大使向土外部所作之第一次訪問、並無政治意味、

英德數字不同　飛機損失

（本報上海八日專電）據路透社倫敦訊、航空大臣辛克萊、七日在下院答覆問質時發表、五六七月份、英德義（蘇俄除外）在各線喪失飛機總數、據稱此項數字、係從官方所載之數彙集而成者、計五月份喪失英機一四九架、德機三三五架、義機三三架、六月份喪失英機二二七架、德機二七七架、義機五二架、七月份喪失英機二八四架、德機三二六架、義機六五架、

（柏林七日中央社電）據德軍司令部公布、七月份英空軍損失、計達四百六十三架、

泰晤士河畔油廠大火

=死傷七人=

（本報上海八日專電）據路透社倫敦訊、星期二（五日）泰晤士河畔、製造油產品之某工廠突起大火與爆炸、聞當時死傷七人、

倫敦稱北非戰線　英軍改取攻勢

杜白魯克仍在扼守中

（本報上海八日專電）據路透社倫敦訊、負責方面聲稱、西部沙漠戰地之主動地位、現已完全移往英軍方面、軸心國非特不作攻埃之威脅、今且憂慮英軍進攻利比亞、西西里、與希屬各島嶼之可能性、聞英軍近在索倫前線取攻勢、擊毀德方裝甲車頗多、使該線德軍、短期內不能進攻、而杜白魯克英軍、仍在扼守中、英軍攻入敘利亞、卒擊破希特勒對中東之整個計劃、尙在東非方面抵抗之義軍、現僅困守於貢達爾與另一被圍區、估計尙有義兵與土兵九千名、故英方須留若干軍隊於東非、從事掃蕩、但敵軍已遭包圍、不獲接濟、終將降服、

（中央社倫敦七日電）英空軍部發表、㊀英空軍襲德國法蘭福爾亞姆曼、曼尼亨姆、加爾斯倫等地、投彈甚多、另一隊是夜空襲法國加萊斯灣、㊁英法海峽方面、七日英空軍炸德運輸船二艘、及小艇一艘、並猛炸海軍無線電報、及高射砲隊、㊂

比俄將互派外交代表

雙方正協商中

（瑞典京城八日中央社電）據海通訊、在倫敦之比利時流亡政府外長史派克、於七日與駐倫敦蘇俄大使邁斯基會談、聞係討論關于二國政府交換外交代表事、

本年七月中、英機在德領投下之炸彈、與去年七月比較、夜間空襲增三倍、白晝空襲增四倍、

殘忍之共黨！

俄境一礦坑中藏屍六百

反省院內掘獲屍體二百

（本報上海八日專電）據海通社柏林訊、德負責方面七日稱德軍頃於愛沙尼亞柴特城反省院庭園中、掘獲男女死屍二百具、當俄軍於退出該城前、曾將彼等視爲不良份子、加以槍決、又德軍近在杜勒羅密爾、發現一礦坑、深四十公尺、其中滿藏人屍、據尙未殞命之人稱、彼等係被布爾雪維克警察拋入該礦內、四週並有俄軍警戒線、故人民無法行近該處、其中死屍、約有六百餘具、多爲蘇俄祕密政治警察獄中之監犯、

義機空襲　英國艦隊

擊中驅逐艦二隻

（羅馬七日中央社電）義軍司令部頒發表、㊀義軍炸雷機、七日空襲英艦隊、擊中驅逐艦二艘、㊁德義空軍猛炸杜白魯克、敵倉庫及港灣工場中彈起火、義潛艇七日在大西洋擊沉英商二艘（七千噸）、

（中央社瑞典京城八日電）據海通訊、今晨英方發表報告稱、七日晚德機轟炸英倫、尤以蘇格蘭東北部、及東亞安吉利亞爲轟炸主要目標、除物質損失外、人民亦有死亡、又據埃及內政部七日晚發表官報稱、六日晚德機轟炸蘇彝士運河區、死三十人、傷三十五人、

（中央社柏林八日電）據海通訊、德機於昨夜迄今早、轟炸英格蘭中部時、英機多架被擊落、德機并炸沉及炸毀敵輪各一、

法搜捕共黨

（維希八日中央社電）據海通訊、法警察、於七日午後、在巴黎附近聖喬治地方、搜查共產黨三十名、彼等曾於鐵路工役中、散發共產宣傳品多種、結果共黨十八人被捕、

西半球的古國　墨西哥

他憎惡美國對德有好感　（一）

墨西哥爲西半球最古的國家，在五世紀以後，即已文化燦爛，國勢隆盛，一五二一年爲西班牙哥德士將軍所征服，遂隸屬於西班牙版圖，其後受美國獨立的刺激，於一八二一年始脫離西班牙而宣告獨立，建設帝國，越三年，改爲共和政體，百餘年來，政潮起伏，內亂頻仍，至今國勢貧弱，仍爲多亂的國家，她與北美合衆國雖是鄰邦，但情感不甚融洽，因爲美國曾從陸地兩度侵犯墨西哥，從海洋侵略一次，劃據她本來伸展到俄勒岡的北方大部份領土，攘奪她許多豐富的資源，如踏勘煤油的美國人，欺瞞無知農人的愚昧，詭稱從土地中滲出的黑貨，足以損害農作物，故以賤價收買大批土地，因之墨人對於美人不無憤嫉恨之情，而稱「格林哥」（Gringo墨人專指英美人之輕蔑稱呼）爲專事剝削的搶刦之人，且於搶刦之外更侮辱墨人，他們既不屑學習西班牙語，復對不懂英語的墨人，操英語大肆叱咤！

墨西哥城的美國殖民團，爲富有鄉士觀念的族系集團，大都鄙視墨人不願與他們結交親睦，而僑墨的德國人則適與相反，他們都極願與墨人平等交往，且大都僑居甚久，往往有與墨人通婚者，墨西哥人雖未必因此而遠行袒助納粹，反抗美國，但墨人於談話之間，對勢利的美人，表示憎惡，對親善而能了解的德人，加以讚揚，卻爲常見的事實！

墨人作事因循遲緩

墨西哥人生性懶惰，做事因循遲緩，他們對約會不遵守時間，遲到二三小時，不算一回事，等候墨西哥國家鐵路公司的火車，而空費六小時，滿不在乎，墨人對於遲誤延緩，毫不注意，絕不若美國人對遲延之動輒責難，嘖有煩言也。所以墨人在火車站，常枯坐半天，以守候脫班之火車，而若無其事然，且亦決不會向售票處職員，詢問火車何時可到！

汽車司機　軋人視爲常事

但駕駛汽車的墨西哥人卻又一變其遲緩的特性，而莫不風馳電掣的開足速率，總是橫衝直撞，墨西哥城的汽車交通，漫無限制，以致行人大受其累，如被汽車掠過撞傷，則最多把被害人舁至行人道旁，即棄之不顧，因爲依照當地風俗，凡受傷之人，非俟救護車駛到以後，禁止施以救助也，街車肇禍之另一原因爲在不平坦的路軌上，搭滿旅客，加速駛行，且按照拉丁獻媚女人的習尚，除女客上下照例停車外，其他概不停留，即滿三歲的男孩，如欲搭車亦必須追蹤上車。

×　×　×　×

（未完）——（仰周）

華興商業銀行

資本金法幣五千萬元
各種公積金法幣四千五十萬元
總分支行處地址
上海　南京　蘇州　杭州
蚌埠　鎮江
營業科目
存款　匯款　放款　國外
匯兌　其他一切銀行業務
◉存款不拘數額多少法幣軍票外幣均可照收
總行電話總線四六二九三

上海中西大藥房發行
明星香水　香水明星
無遠弗銷　到處可買
上海明星香水廠出品
總經理　合興華洋雜貨號　南京中華路金沙井七號
蚌埠辦事處　大馬路中山街同義公寓內
紅字黑盒　百花露香粉　去雀斑　防面油　白皮色

效果超過一切治痢劑
HOMETIN SHIONO
塩野牌　好梅親（片）
紅白痠痢　阿買巴赤痢　特效藥
任何痢疾　一服即癒
醫師喜用　病人愉快
藥片易吞　老幼咸宜
家庭常備　旅行必備
【包裝】片劑　二十片　一百片　各一瓶裝
粉末　二十五瓦　一百瓦
製造兼總發售處　鹽野義商店　大阪市東區道修町三丁目
上海出張所　上海西華德路七十號
SH—X3

博濟醫院
醫師顧洪模
性病專科：經驗素著
在京十餘年歷史　專醫　腎虧遺精　陽萎早洩　發育不全　記憶力減退　性神經衰弱　缺性慾快感
凡一二三期梅毒，急慢性淋病，多年老白濁，軟硬性下疳，魚口便毒等症，限期徹底肅清。（住院不限時間）
門診時間　總院上午八時至十二時　分院下午一時至八時
總院　分院

特點殊優
最新科學戒煙之急先鋒
中華醫院　院長　陳肯堂　主辦
四天斷癮　七天出院　毫無痛苦　永不反癮
院址：南京北門橋同仁街六十號
增設齒科
再將第四期四日戒絕報告

姓名	年齡	性別	職業	住址	種類
王干一	五二	男	政	南京	嗎啡注射
呂季雲	三二	男	商	滁縣	鴉片
孫鳳生	三五	男	商	蚌埠	鴉片
鄧王氏	三〇	女		浦口	鴉片
奪	二九	男	商	滁縣	鴉片
任治萬	二九	男	商	南京	鴉片
商有爲	二二	男	政	南京	海洛因片老

服裝界屈指第一　大新公司　建康路一三二號　電話二三五九號
春裝衣料　呢絨綢緞　新式花邊　色色備齊　配做新型服飾適合高尚身份
女子旗袍　春季大衣　高級西裝　男子袍褂　技師精良　樣式好　裁製巧妙　稱獨家

中華路　祥和食品號
新到～各種水果罐頭　揚州三和醬菜　玲玲大中果露　橘汁汽水啤酒
精製：麵包・上等餅乾
電話：二二八九一　支店：中央商場內

遷移廣告
華華綢布公司
本店今由建康路承恩寺口遷至新址專營批發精選上海蘇杭湖州等名廠出品秋令各貨刻已湧到備貨既豐定價又廉如蒙賜顧格外克己
華華綢布莊謹啓
地址～建康路承恩寺口棲畫廊十號

滬金融市勢驚人巨變
外匯暴縮現金劇漲
貨幣再創新高價統債續疲軟

（本報上海八日專電）今日金融市況、再起驚人巨變、外匯暴縮、金價劇漲、又呈空前之瘋狂、各方人心、一致向上、市場買風瀰漫、誠所罕見、蓋因日銀行在滬結前、拋出美匯、今晤中突來鉅額扒補、沙遜及投機商與進口行、復起爭結、總數共達一萬六千萬元、致又造成今日嚴重之局勢、本日美匯、已縮進五元大關、英金創二便士八七五新紀錄、現金買氣狂熱價出七千元大關、統債趨勢不振、賡續下降、貨幣再見新高價、外股稍趨微昂、茲將各市場交易動態、探誌如後、

英美匯創新紀錄

外匯暗市、匯豐掛牌揭曉、英匯改縮〇三一二五、計掛三辨士、美匯改縮〇六二五、計掛五元、內盤行情、因扒風狂熱、緊勢加厲、英美匯均創新紀錄、晨開銀賣價英三辨士〇一五六〇五、美五元〇三一二五、平均、開後、日行與紗遜及進口行、暨投機商等、紛起力扒、八月九月期美、出五元〇六二五緊至四元九三七五、外銀行、且不肯以巨額供給、市勢遂愈趨緊、午收美已緊至四元九〇六二五、英亦跟緊至二辨士九三七五、下午洋行及投機商一再傾扒八月九月美金四元八七五、及八四三七五、市況仍步緊不同、銀行互做八月美四元八四三七五、收市英現期均二辨士八四三七五、空前緊價、較上日計緊一七一八七五、美現期均四元八一二五、比上日緊達二一八七五、全日交易旺極、

金突破七千關

現金暗市、因外匯劇縮、買氣狂熱、大戶多頭、頻頻加碼、散戶陸續跟近、市價扶搖直上、已衝出七千元大關、晨開即高至六八七〇元、計升三十五元、開後、即高至六八八〇元、嗣義元大豐等售出、會退至六八四八元、繼因外匯劇緊、義豐德孚等傾進、整多跟吸、價遂步步飛上一七二元、計猛升至七〇二〇元、入後、嗇大復出、回小午收七〇〇〇元、下午開市、即高四十元、計七〇〇〇元、成記同康等又售退至七〇二〇元、不久一利新豐承成記等均來狂進、又步上七一〇〇元、後又被售小至七〇六〇元、收市七〇六五元、比上日劇漲二三〇元、

統債市勢萎靡

統債暗市、續趨低落、蓋新買戶仍稀、舊多頭一味傾吐、故市勢頗爲萎靡、行情悉趨下挫、結果除甲種因抽籤獨降二元爲最鉅外、餘均小數角、成交一二〇萬元、價如下表、

統甲	七六·三五	跌	二·〇〇
統乙	七四·九五	跌	〇·四〇
統丙	六七·五〇	跌	〇·四五
統丁	六六·〇〇	跌	〇·三五
統戊	六六·六〇	跌	〇·四〇

外股恍惚不定

外股市況、因週末之最後一天、交易轉稀、雖多方略有出籠、惟食廉吸進者、亦有、致市價修低、恍惚不定、結果穩中稍見軒輊、價如下表、

中營	三一·二〇	平	
英聯	三六·七五	平	
會德豐	九五·五〇	漲	一·〇〇
怡啤	七·七〇	漲	〇·〇五
汽車	一八·七〇	跌	〇·四〇
電話	三一·〇〇	跌	〇·二五
鋼業	二四·二五	漲	〇·七五
墾殖	二五·〇〇	跌	〇·二五
怡和	三七·〇〇	漲	〇·七五
橡皮	一八·九〇	跌	〇·一〇

拆息行情、仍見平定、早午市做開俱爲二分、未有伸縮、匯劃與現鈔、亦仍平掉、無須貼水、

外幣一致堅俏

外幣市況、因金價劇漲、激起鉅大升勢、其中除英美鎊各漲五元外、美票更形奇俏異常、漲達一元、計衝出二十元關、其餘漲勢亦佳、惟日票仍見平定、價如下表、

美鈔	二三〇·〇〇	漲	一四·〇〇
美票	二〇·八〇	漲	一·一六
港票	五·五〇	漲	〇·三〇
新票	七·五〇	漲	〇·一〇
日票	一·三一	平	
英鎊	二三〇·〇〇	漲	五·〇〇
英票	四五·〇〇	漲	一·〇〇

滬米供求均旺
市勢略予升高
紗棉趨勢亦微向高翔

（本報上海八日專電）今日米市、供求均旺、查某幫大戶、仍有陸續吸進、內地去化、亦向活動、惟因到源洶湧、一般無實力者、吐售亦衆、故初開市勢平穩、旋以外匯猛縮及棧存稍減、人心略趨向上、行情一度喊起一二元、卒以囤戶逢高賣出、而轉平結果、洋米比昨軋升元許、杜米因天雨到稀、漲起二元、總計上午半日間、成交二萬餘包、英華司、計開即交小絞米價爲一五〇五〇、又泰國二號米一四〇元、又今日雜糧油餅市況、食油因貨缺求衆、再漲五六元、黃豆帶升半元、苞米昂元許、麵粉豆餅、銷淡略呈平疲、膠州生油價爲一八三五〇、青島生油二六〇元、又豆油二五六·五〇、大有豆油二〇四元、又清油一七二·五〇〇、立德菜油一七一一五〇、日華菜油一七一·五〇、泰生菜油一七二〇、膠州黃豆五一·五〇、青口黃豆五〇·五〇、歸德黃豆五十元、劉河青豆四五·七、西貢陳米三三·八〇、荷蘭黃苞米三十四元、又白苞米三十四元、金龍牌洋粉三一·九〇、雙鹿牌三二·四〇、香焦牌卅二元、蛙記豆餅十五元、

（本報上海八日專電）現紗市況、上日場後做小三元、故同業人穩宗、雙馬開盤爲一五七二元、即高二元、開後、港幫購買、須有進展、市勢外棉平靜、匯金均緊、惟紗市雜牌各級、似見上挺、雙馬紗、爲廠盤稍軟、投機商不敢多捏價、在迂週程序中、金證兩幫、因金價報堅、引動買興、散戶隨勢亦進、徵步盤升至午收爲一五八〇元、比上日軋升十元、收後場外傳說利多、買氣勃發、喊到一六一三元、成交共四九三〇包、內港幫進八五五包、同業互進四〇〇八包、

現棉市況、續趨堅穩、金漲匯縮、紗價躍升、人心咸呈挺色、惟喊價過高、做開頗稀、比上日挺升十元左右、下午因天氣惡劣、市態轉平、計由同業泮米得林百包、五六二元、巴西花一八〇包、五二一元、大機草包、花三〇〇包、二四六元、外棉市況、美棉呆滯無特色、因紐亞崙實出及多頭了結而跌、現降三磅音、期降三至四磅音、英印棉無電停市、

今秋可望豐收
民食前途樂觀
新米已陸續上市

（本報京訊）米糧市情、邇以新米零星來源、稍予點綴、但爲數寥寥、殊引粥少僧多之憾、昨市糙米九十元左右、熟米百元強、據老農談、近旬日來、天時地利、俱與新稻有益、豐收當可預卜、民食前途、殊堪慶幸云、

受猛漲影響 滬糖突停市

（上海八日中央社電）昨日糖市、初開尚形平穩、嗣忽聞荷輪一艘、裝糖二萬餘包、中途奉緊急電令折回香港卸貨、致人心爲之震動、買戶轉蜂起、期貨交易、下午被迫停市、行情大致俱暴漲達六七元、現貨計開七月份到粗砂價爲一百〇五元半、至一百十一元二角、六月六號一百〇三元七角至一百〇八元八角、六月六號一百〇五元至一百〇七元、五月卅號一百〇三元五六角、五月廿三號一百〇四元、三角半、四月四號一百十元、四月份一百〇三元四角至七角、三月五號一百〇三元、一月十號一百〇一元五角半、K D嗲赤砂貨八十八元一角至四角、又七月份九十元至九十五元N T嗲赤八十六元半至九十三元、B卅六元、太古車白一百卅元至一百四十七元半、H X太古糖一百〇、從停市、形勢混亂、成交無

哈赤仍保持原盤
現紗行情續堅挺

（京訊）八日京市金融市況、與昨相彷、哈赤六八五〇元、飾金進八四五元、出九一五元、日票進四十二元五角、出四十二元、拆合法幣進二百卅五元三角、出二百卅八五角、紗市行情、續呈堅勢、東紗成交同行五百包、客銷八百包、華紗成交同行二九三〇包、客銷八六五包、計十支松鶴一四二〇元、十支金塔一四八〇元、十六支豐年一七六〇元、十六支仙鶴一七二〇元、廿支水月二〇七〇元、廿支豐年二〇七〇元、廿支藍鳳二〇三〇元、廿支仙桃一九七〇元、廿支立馬一八七〇元、廿支奎星一八五〇元、三十二支藍鳳二八〇〇元、四十二支藍鳳三九六〇元、

計開固本皂每箱五十六元、較上日升起一元、白祥茂皂每箱四十四元、黃祥茂皂每箱四十二元半、均與前市無變動、煤球行情、前月底因一般囤戶、又起謠說、出月廠盤又欲漲價、以致一般用戶、鑒於食油米價之飛漲、未雨綢繆、紛起購買、煤球囤藏防荒結果、事出無稽、各煤球廠、因存底過剩、儘量出售、故行情仍維持原價、同業棧單、每噸二百九十六元、送到客戶每噸三百卅元、每担定價十六元、

滬捲煙漸穩定 煤球存底過賸

（上海八日中央社電）昨捲烟市況、漸趨穩定、因囤胃轉呆、同業亦以價格過高、興趣懈怠、人心已漸軟化、交易平淡、行情平疲、計開大英牌每箱一千八百四十元、老刀牌每箱一千三百卅元、品海牌每箱一千三百十元、仙女牌每箱九百七十元、均與前市無大上落、肥皂略有參差、因本客走銷、以固本最爲活絡、故價見獨挺一元、其餘各檔、仍無變動、

桐油供不應求 市氣欣欣向榮

（本報京訊）桐油市價、近因來源益枯、農民與船戶之用具、事變後多告失修、丁此秋收有望、鐵運暢旺之際、使銷量激增、殊是供不應求、市氣欣欣向榮、現市足足將達八百元之鉅、猶呈繼長增高云、

西瓜每石售三十元

（本報京訊）西瓜價格、因連日天氣酷熱、求過於供、莫不蒸蒸日上、昨値農曆立秋日、瓜市已屆尾勢、按照市民俗例、逾秋多不食瓜、市盤因之增漲、無分京產與客貨、俱昂爲三十元有奇、口胃依然減色云、

滬染織業每況愈下

（上海八日中央社電）滬染織業素佔重要地位、戰後因人口增加、消費陡增、故在二十八年間、營業奇形繁盛、較戰前增達三倍以上、染織廠幾達四百數十家之多、証料價戰擴大、該業大受影響、其後更以浙東海口封鎖、華南越南、形勢告緊、出品銷路大減、染織廠倒閉者、達六七十家之多、該業由此而轉入衰退時期、迄至本年、因歐戰日益擴大、原料燃料等、均發生問題、更至萬劫不復之境、茲悉該業現因西南各省、及海外南洋各地、銷路已告中斷、刻擬向和平區內發展、並希望政府當局有以協力、扶助進行、

中儲滬行掛牌

（上海八日中央社電）中央儲備銀行滬分行掛牌、海關金單位換算率、五元六一、英匯二便士八七五、美匯四元八一二五、

建華商業銀行定期開幕

（京訊）國府還都後、和平領域內工商各業、莫不日臻繁榮、中央爲調劑金融、發展民生計、已有中儲銀行之後成立、各地商業銀行、亦先後成立、首都近復有建華商業銀行、行址建康路、經數月之籌備、資本一百萬、並經財部頒給營業執照、定本月十二日開始營業、其在調劑京市金融繁榮市面、及扶助工商各業方面、必能收預期之效、

各地商情

無錫

（無錫八日中央社電）錫七日米市機白元一二八元、小絞一一八元、小粳九五元、杜小麥六五元、杜元四三元、粉市綠豐年二七元八角、綠順風二七元四角半、綠山羊二六元九角、綠鹿二七元一角半、

蕪湖

（蕪湖八日中央社電）蕪湖金融市況、飾金進九九〇元、出一〇六〇元、紋銀進七元、出八元、日票進四十一元八角、出四十元、米八十元、毛熟一元八角、糯米一百二十元、小麥五十四元至五十二元、菜子六十一元至五十一元、白芝蔴七十七元、黑芝蔴四十五元、黃豆八十八元、至五十六元、蠶豆五十三元、至五十一元、蒸豆五十五元至四十五元、豌豆六十五元七角至六十三元、粉絲一百三十元、烟叶一百一十元、豆油一百八十元、菜油一百九十元、麵粉綠金山二十七元、藍金山二十九元、紅金山二十四元、綠飛鷹二十七元、紅飛鷹二十六元、

各地物價比較
六月份（中央社調查）

金融

地區		軍票	聯銀	赤金	白銀
上海					
北京	最高	—	—	三七〇	三·四
	最低	—	—	三五〇	二·六
	平均	—	—	三六〇	三·〇
汕頭	最高	三五	—	一〇九〇	五·四
	最低	三五	—	九六〇	四·二五
	平均	三五	—	一〇一五	四·八二五
安慶	最高	四三	—	七〇	三
	最低	四一	—	七七五	三

土產

地區		牛皮	羊皮	土糖	芝蔴
	平均	四二	—	七七·五	三
南京	最高	四四	—	七三〇	六·五
	最低	四三·五	—	七〇〇	六·〇
	平均	四三·七五	—	七二〇	六·二五
蚌埠	最高	二六〇	二六〇	—	—
	最低	二三〇	二三五	—	—
	平均	二四五	二四七·五	—	—
汕頭	最高	—	—	一七一	—
	最低	—	—	一五四	—
	平均	—	—	一六二·五	—
安慶	最高	—	—	—	一〇六
	最低	—	—	—	一〇四
	平均	—	—	—	一〇五

中庸之宇宙觀與人生觀
江亢虎在南大講學會主講
下次吳向之講食貨典大義

八月六日下午六時、南方大學舉行第六次講學會、由江亢虎主講「中庸之宇宙觀與人生觀」、茲節錄所講於次、

中庸與大學同爲小戴禮中之一篇、宋儒謂爲孔門相傳之心法、曾子傳之子思、子思傳之孟子、其書廣大精微、蘊義頗爲深奧、孔門對宇宙與人生之觀念、以及對天人間之關係之認知、均可由此中窺見、首章所講：「天命之謂性、率性之謂道、修道之謂教」、第一句講天、第三句講人、第二句則天人合一、蓋中庸之宇宙觀、與人生觀主張、天人合一、天人相與之關係、非常密切、而人必效法天然、順應天然、天然之法、從無偏錯、中國哲學、東方哲學、多半主此、而西方則多主利用天然、征服天然、實則利用征服、亦非先自順應效法入手不可、而順應效法天然之極致、即可收利用征服天然之效、果、此理不僅對天如此、對人亦然、所謂教化之道、必順應人心者是也、且人無所逃於天地之間、於天然之法、不能或離、無可逃避、畢以爲天然之法、即因果律世、無無因之果、亦無無果之因、必通空間、通時間而觀察之、則知此法、實無所不睹、無所不聞、莫顯乎隱、莫顯乎微、是以君子必慎其獨、中庸所謂「喜怒哀樂之未發謂之中」、此即人心中天然之態、無意無必無固無我、「發而皆中節謂之和」、即物來順應、無不適宜之謂、「中者天下之大本」「和者天下之達道」、此中此和、此人此天、由己至縣、推廣至極、則天地位焉、萬物育焉、此即天人合一、羣己合一之義也、中庸二字之解釋、本人以爲各有一義、「中」一義爲無過不及、不偏之謂、一義爲中心內部、與外對待而言、蓋中庸所講多自內、而發自內、作起心性之學、精神之學、「庸」一義爲不易爲庸、一義爲適用之意、蓋中庸之庸、不僅平易、而且適用合宜、解釋中庸、必具此四義、中庸所示學者、應自何處用功、可列下述數條、一自隱微作起、一自簡易作起、一自平凡作起、一自內部作起、一自自己作起、一自人事作起、蓋隱至顯、簡至繁、內而外、盡己聽人、盡人聽天、以至於天人合一、羣己合一之境、至於中庸宇宙之解釋、以「誠」一字爲本證、諸近世學問、由科學進化、物質科學與精神科學、逐漸合一、蓋據科學分析、物之原質爲原子、原子之原質爲電子、電子之原質爲力、所謂力、即中庸之所謂誠、誠則動、動則不息、不息則久、久則徵成固體之物、即原子是、徵則悠遠、即時間悠遠、則博厚高明即空間、故天地之道、爲物不二、心物一元、天人一元、人己一元不二、又有專心一致之意、無成見、無所執、至誠不二、無所對待、是即無極、所謂行所無事是也、故不二之道、可以貫天地、泣鬼神、中庸之說、與近代科學所發見、實無甚出入、無聲無臭、即至誠無息之原動力、亦即一切物質之所由構成、至其結果、又仍歸於無聲無臭、瀰古瀰今、無上無下、天道如此、人道如此、七時許、講畢散會、聞八月十三日該會第七次講學、已請定吳向之先生主講、講題爲「食貨典大義」、

教育行政的最低目標

和平路線從開始的時候起、就標榜和平救國建設復興、現在和平基礎已經奠定、當然仍是本着固定的方針、向前推進、現在全面和平雖尚未實現、只要我們在建設復興上、積極努力、毫不懈怠、不久的將來、我們相信和運必定獲得完全勝利、

不過這裏邊有一個最重要的條件、就是所謂建設及所謂復興、必須要認眞推進建設事業、實際謀國家的復興、決不是只說空話所能達到、所以在我們推行和運中間、要緊須少說話多作事、說出來的必須要辦得到、只要有實際的工作成績、不必自已說、社會上自然能知道、

既是說建設、所應建設者何事、吾國處處落後、經濟不開發、民生極困苦、只要有作實際工作的決心、則無處沒有建設、只要是於人民生活有益的事、作一件就是一件建設成績、尤其在遭受四年破壞之後、需要建設之處、更是舉目皆是、至於所謂復興、至低限度、首先一步須要恢復到事變以前的原狀、那我們纔能再向前進、如不能恢復到事變以前的原狀、任憑怎樣說得好聽、所說的一切建設復興、都是空談、決不足以取信於人、所以我們所說的建設復興、應當以「恢復到事變以前原狀」爲最低的目標、應當先作到這一步、不論何種行政、都是一樣、

南京市教育局楊局長正宇最近宣稱、要把本市教育、恢復到事變以前的狀況、楊局長既已經這樣宣佈、足見他有眞正推進建設的決心、較比其他方面一切事變破壞的殘跡未整理分毫、而仍天天空談建設空談復興者、總算切實多多、我們但盼楊局長首先實行這一步、給各方面作一個實例、同時我們記載上楊局長這句話、留待將來作對證、（諗銜）

學習游泳的方法
徐尚譯

第二節　爬泳

在淺到胸部的水中站立着、伸起雙臂、把雙臂伸向頭部以上、和雙耳相靠、手指頭伸直、五指均靠緊、深深吸氣、在水中向前爬、用脚從池底蹬開池底漂到水面之時、雙足就開始交互蹋動、並且口數一—二—三—四—五—六、脚的蹋動要和數數一致、使成節拍動作、這時你已經爬着漂到水面、頭沒到水中、繼續向前爬動、肺內所吸進的氣、能保存多大時間就保存多大時間、可是也不必過於勉強、到了非向外呼氣不可的時候、就從鼻中噴出、每逢到了要呼吸換氣的時候、就再站立在池底上、深深吸一下氣、反復這樣練習、直練到極端純熟爲止、（呼吸要待至站立在池底的時候、不然要讓水灌進口鼻、）

犬泳

上述的是「爬漂」動作、從「爬漂」到「犬泳」只差一步就成、你必定見過狗在水中的游泳法、學會了爬漂以後、試着做效「犬泳」、你的下頦及口都沒在水中、鼻子剛在水面以上、兩手輪替向前伸、好像到前面去抓東西一樣、一隻手伸出去、再從水中向後拉、拉到你的身體旁邊爲止、這隻手回來、那隻手伸出去、同時雙脚還照前法上下蹋動、

初次練習、不免生疏不靈活、但是經過幾度練習之後、你的動作必定變成很自然、直然像生來就會一樣、許多自己學會的游泳家都是這樣開始、等到你自己能漂浮在水上、並且能前進了、那時你必定感覺快活極了、

呼吸

在游泳中間怎樣呼吸換氣、必須特別練習、練習呼吸可以仿照第一節的辦法、仍舊用手扶住池邊、將身體漂浮到水面、雙足隨時蹋動、數一—二—三的時候、將臉面平沒到水中、待至接數四—五—六的時候、將頭向一旁轉、露出口與鼻來好作呼吸、記住永遠用口向內吸氣、用鼻向外呼氣、（此係在游泳池中的練習法、游泳池的池邊常設有橫棍附着於池邊、可以用雙手握住橫棍、身體自然即漂浮起來、若是沒有游泳池的設備、在普通水池中練習時候、將頭向一旁轉、露出時候、則可以預先設置一木架像橫杠一樣、使橫杠與水面相平、練習這一步的時候、可以用雙手握住橫杠、也與扶住池邊一樣、）

休息

如果練習疲乏、打算在水中休息一下、可以反轉身軀、仰面漂在水上、這時身體可以完全聽任自然、不必用力、就可以漂浮自如、待至休息片刻以後、自己試用雙脚齊向前蹋、雙手也隨便搖、擺你可以覺得緩緩前進、不必用大力就可以緩緩前進、這是游泳者疲乏後的最好休息法、這樣活動片刻、就可以恢復體力、

國立師範學校開始試驗新生

國立師範學校招考新生、業於昨日起開始試驗、計到男女新生六百餘人、試場分爲七處、每處坐學生百人、因該校事前佈置周到、故試場秩序井然、是日考試科目爲國文、外國文、算學、理化、物學、動物學、地理、理化、體專科則行體格檢查、今日科目爲史地、理化、國學、常識、口試及體格檢查、又該校在考試期間特開放學生宿舍、考生可寄宿及包膳食

中華留日同學會
創辦日語專修學校
現已開始招生　下月一日上課

中華留日同學會、爲溝通中日文化、造就高深之日文人才、幷爲留日青年之便利起見、特創辦日語專修學校、現悉內部爲強化機構、特設校董會、聘請褚民誼、本多熊太郎爲名譽董事長、趙正平、蔡培、日高信一郎爲名譽董事、陳羣爲董事長、傅式說、諸青來、徐蘇中、王修、伊東隆治、松村雄藏爲董事、並由董事王修兼任該校校長、其所設班級、計分日語專修班、留日預備班及補習班等、對於入學學生待遇優厚、學費一律免收、每學期日語專修班設有獎學金八百元、補習班二百元、發給成績優良之學生、留日預備班五百元、其畢業成績特優、品性純正者、幷由校方資助及推薦赴日留學、或介紹至各機關及學校任職、此洵爲青年學生求學之良機、現該校一切佈置就緒、已於昨日起開始招生、於九月一日即行開學上課、有志學習日語者、誠一良好之機會也、

聲明
敝人不慎將第一集團軍第九十五旅司令部第一張身份證及第二旅司令部副官補發證符號證一張、又失去第二除向旅司中尉符號一張、如有他人拾得、一概作廢、凌坤亭啓

康浩然遺失聲明
本人避難在外所有一切字據事變後均被劫掠、保存銅章銀箱內一字模、若依康浩然等印於事變時被失、恐未信皆遇知成爲廢物、登報聲明作廢、特此

遺失聲明
茲遺失中央儲備銀行第八五二號職員證一張及第五四四號證章一只、除登報作廢外、特此聲明、劉祖恆啓

治淋得意丹
（武田牌）
減淋·去濁·止痛
武田大藥廠　日本大阪市東區道修町

萬人渠用的肝油精劑
新 肝精
身體健康無上幸福
常服本品可却病延年

你的精神、這樣活潑！你的面容、這樣美豔！到底有甚麼妙法？
只要平日常服新肝精、纔能這樣、這是你應有的介紹的妙藥！
株式會社 藤澤友吉商店
滿洲藤澤友吉商店
NK. 2

一二三兩類所得稅 商民應據實申報

不得攤派認繳致干未便

京區征收局函請商整會促各業速報

（本報訊）財政部以所得稅爲國家正當收入、關係國庫甚鉅、此次繼續啓征一三兩類所得稅、業已由所得稅處在各省市設立徵收局、着手進行、惟以啓徵伊始、各方對於申報手續容有不明之處、致迄未實現繳稅、除一面應由各地徵收局督促、并由各地商會切實開導外、更應按實報繳、不得有其他不正當等情弊發生、詎料頃接報告、各業同業方面、對於申報所得稅、有由同業團體主持及攤派認繳之事、爲切實推行稅政、而免影響稅收計、昨特分令各地徵收局、對於徵收所得稅、務須據實申報、按率徵收、不得攤派認繳、致干未便、又悉京區徵收局、亦以本京各業對於繳納廿九年營利所得稅、業已決定一致遵繳、惟關於各業造報名冊手續、以前雖曾限期辦理、但迄今爲時已久、而各業仍未造報、如此稽延時日、實屬無從辦理、故亦於昨日函請南京市商整會、務速督促各業造送字號名冊、彙送到局、以便辦理云、

少女兩度與男友同居 不得歸宿自殺

第一男友使君有婦 第二男友家庭反對

（本報訊）高橋門女子龔素芳、今年二十一歲、曾受普通教育、生性活潑、家中尚有祖母母親等、生活尚稱不惡、前在下關認識一吳姓青年、因互相愛慕、熱情沸騰、遂賦同居、惟吳故鄉已有髮妻、爲欲結歡情人起見、始終諱莫如深、嗣因吳因故擬歸故里、素芳欲隨彼同行、吳恐受家庭責難、進退維谷、始吐實情、素芳聞悉吳已使君有婦、極爲感傷、終至氣憤回返家中、詎知孽緣未盡、未久素芳叠接吳某書信、敦促即速至京聚首、素芳懷念舊情、心爲之動、遂即來京、其時伊母雖一再勸止、素芳因念吳心切、不顧一切、竟別母來京、會面後始知吳之招伊、係恐其受此刺激、內心不無愴痛、爲欲慰藉可人、已代爲介紹其摯友牛再春者、結爲終身伴侶、素芳會晤牛某後、以其性頗誠實、以爲終身有靠、遂又一往情深矣、牛高郵人、二十二歲、住廣藝街衙缺巷二號、家中尚有老母張氏、及姊張牛氏（在家贅壻）、牛前爲鐵路職員、收入頗豐、自與素芳認識後、即於本年五月間、實行同居、因其家庭頑固、恐遭反對、故此事於其母前始終隱瞞、素芳在下關某機關服務、藉謀自活、近已懷孕三月、詎好景不常、最近二人俱告失業、因此生活即發生困難、牛無法可想、乃於七日下午、陪素芳返家、冀與其母見面後、以求永逸之計、詎料其母及乃姊大表不滿、口出煩言、不願素芳全住一處、素芳睹此情形、心腸寸斷、一慟幾絕、回憶往事、希見老母、竟萌有自殺之念、即晚背地吞服鴉片自盡、至昨晨一時許毒發、口吐白沫、呻吟不止、牛發覺後、即將其車送廣東醫院醫治無效、轉送中央醫院救治、終因服毒過深、無法挽救、當即身死、經該管警局得悉乃將牛傳案訊問、一面函請法院相驗、昨經法院相驗、委係服毒身死、已諭令收殮、其母聞訊趕到、撫屍大慟、狀甚悽慘云、

審計部會議

（京訊）審計部於八日上午十時開第八十五次審計會議、由次長沈其昌主席、議決各機關計算案二十餘件、至中午十二時散會、

太平洋颱風 將襲浙江

（京訊）測候所報告、太平洋颱風現達琉球、若續向西北前進、勢將侵入江浙兩省、八日特分別急電蘇浙兩省府及滬市府、請飭屬妥爲警防、以備萬一、

老人賣瓜被騙 情急扭住老鴇

（本報訊）本京人許榮昌、年六十歲、昨日肩挑西瓜一担、在琵琶巷一帶售賣、忽有一中年男子向伊購買西瓜一個、價值二元一角、囑送至糟坊巷八號業娼妓孫金氏家、許乃挑担前去、到達門口後、該男子即命許先找七元九角、再入內取十元頭鈔票交付、許不知其詐、遂自懷中掏出找款、該男子即攜瓜入內、詎許在外守候多時、未見該男子出來、乃入內詢問、孫氏以該男子素不認識、自稱係與其子熟識、前來閒談、我子因案被法院羈押、故該男子即從後門而走、故實不知情、許情急之下、遂扭孫氏投警局控告、

中央醫院充實設備 建消毒室一所

現正審查投標不日動工

（京訊）中央醫院前爲充實衛生設備、曾勘定該院附近廳後街空地、擬建造消毒室一所、以應迫切需要、茲悉該院自公開招請各營造廠商估價投標以來、應徵者約有六七家、最近第一次開標時、因各廠商估價、超出標準數太高、故於本月六日在該院舉行第二次決標手續、由內政部李司長、劉參事、審計部第三廳俞科長、徐科長到場監督開標、聞再經嚴密審查合格後、即定決定廠商動工興築、預定自開工起一個月即可落成、屆時再電請技師、裝配器械、俾可如期供用、

衛生局取締 不潔冷飲品

（京訊）京市衛生局以市上一般小販、所售冷飲品、既未消毒、且不注重衛生、實有妨礙市民健康、刻已派員嚴予取締、

便利鑑定工業製造品 工商部設化驗室

各項章則均已擬訂就緒

（京訊）工商部爲考驗工業原料、改良製造方法、鑑定工業製造品起見、特擬籌設化驗室、業經行政院議決通過、並委派該部技監葉秉衡、兼任主任、自積極籌備以來、茲已大致就緒、所有組織章程、辦事細則、化驗規則、及費用等、均已擬訂就緒、茲分錄於后、

組織章程

㊀工商部爲考驗工業原料改良製造方法鑑定工業製造品起見、設立化驗室、㊁本室設主任一人、由技監兼任、技術員三人、由技正技士兼充、管理一人、事務員一人、均由主任遴選呈請委任之、㊂主任綜理全室一切事務（監督所屬職員）、㊃技術員承主任之命、分掌各科技術事宜、㊄管理員承長官之命、管理儀器藥品等事宜、㊅事務員承長官之命、辦理庶務事宜、㊆本室得應各界之請求、從事化驗、其規則另訂之、㊇關於本室會計事務、由本部總務司辦理之、㊈關於本室未經化驗之件、由本部技術廳辦理之、㊉本室辦事細則及化驗規則另定之、㊉㊀本章程未盡事宜、得隨時修正、㊉㊁本章程自公布之日施行、

辦事細則

㊀本細則依工商部化驗室暫行組織章程第十條之規定制定之、㊁本室職員辦事除暫行組織章程外、應依本細則之規定、㊂本室辦公時間請假出差規則、悉依本部辦事細則之規定、㊃職員承辦事件、應隨到隨辦、如有特別情形、不能即辦者、須將其理由陳明主任、㊄藥品儀器之添置、須先由技術員塡單呈明主任核准、然後購買、㊅技術員辦理下列各項事務、（甲）化驗工業原料、（乙）改良製造方法、（丙）考驗工業成品、㊆管理員辦理左列各事項、（甲）儀器藥品用具之登記及保管、（乙）溶液之製備、（丙）外來請求物品之收發及保存、㊇事務員辦理本室一切雜務、㊈練習生除技術員指定工作外、應襄助管理員事務員辦理各項事務、㊉本細則自公布之日施行、

化驗規則

㊀本規則依化驗室暫行組織章程第十條制定、㊁請求者應具聲請書、連同樣品及化驗費、呈請本部發交技術廳轉發化驗室辦理、㊂聲請書應記載下列事項、甲、物品名稱、乙、如係原料須註明產地、丙、如係製造品、應詳細註明製法及所用原料、丁、請求化驗之目的及事項、戊、請求者姓名住址與職業、㊃凡請求化驗之樣品、須嚴密包封保存固有之性質及形狀、如係液體或氣體、須置於密塞之玻瓶內、并用火漆固封之、㊄凡請驗物品之全體不能均一者、其樣品之採取、須求普遍與均勻、并能代表該物之全體、㊅化驗室收到化驗品、應根據收到時間之先後、依次化驗、㊆化驗樣品、不敷化驗或意外損失時、得通知請求者、惟不再收費、㊇化驗樣品如有特別理由請求復驗、經化驗室認爲正當時、得予免費、否則照常繳費、㊈請求者於化驗報告外、如欲請求發給證書者、應於聲請書中塡明、并繳證書費廿元、㊉化驗證書須經部長主任及技術員簽名蓋章、㊉㊀所呈樣品經化驗後、如有餘留、概不發還、但一遇有貴重物品、經申請人預先聲明有餘請予發還者、不在此限、㊉㊁凡經他處化驗之物品、請求化驗室復驗者、應將原化驗機關之化驗報告、及餘留樣品、一併送部、以備參考、㊉㊂本規則如有未盡事宜、得隨時修正之、㊉㊃本規則自公布日施行、

化驗費項

㊀礦石、每樣品二十元、㊀金屬類、㊁土石類、瓷土耐火土、長石、石英、氟石、㊂其他、石墨、石棉、石灰石、㊁五金及合金、每樣品二十五元、㊀五金及合金、㊁鋼鐵、㊂水、每樣品十五元、㊀工業用水、㊁飲料用水、㊃酸、每樣品十五元、㊀硫酸、㊁鹽酸、㊂硝酸、㊃醋酸、㊄鹼、每樣品十五元、㊀燒鹼、㊁鹵精、㊅油脂（動物油及植物油）、每樣品二十五元、㊆酒、每樣品二十五元、㊇醬油、煙草、每樣品二十五元、㊈茶、每樣品二十五元、㊉肥料每樣品二十元、㊉㊀工業原料、每樣品二十元、㊀植物蘇剖、㊁鹽、㊂豆及豆餅、㊃石灰、㊄漂白粉、㊉㊁工業成品、每樣品二十五元、㊀肥皂、㊁油漆、㊂酒水、㊃墨水、㊄水泥、

亞洲旅館 昨遭回祿

（本報訊）昨日下午三時許、太平路四百四十九號、亞洲旅館廚房間、忽告失火、幸在白晝、經茶役設法撲滅、未釀巨禍、

攝影業公會成立

（京訊）京市攝影業同業公會、於八日上午十時、在商整會大禮堂舉行成立大會、出席會員代表近百人、社運分會商整會等、均派員出席指導、當經通過會章、選舉袁亞光等九人爲理事、全體理事即席宣誓就職、於下午三時接開第一次理事會議、商討會務之推進、並悉定日各同業一律休業一天、

首都警察廳 救濟長警失學子女

令各局調查彙報以便辦理

（京訊）首都警察廳第四次廳務會議、於昨（八日）上午九時在該廳舉行、到廳長蘇成德及各局處科長、議決案、有㊀首都人口日雖男女警察不足週密應事、決增加女警察、以全乃功、㊁長警生活困難、子女多賦失學、即令各局調查此項失學子女人數、統計彙報、以便由廳方函請市府教育局、發給免費入學證書、十一時始散會云、

二八小姑戀老長工 乘家人不備深夜捲逃

父投報警局請求查緝

（本報訊）本京人符兆軒、年四十六歲、家住西郊江心洲旗杆村六號、種田爲生、父母尚在、娶妻某氏、僅育一女、取名香春、年已二八、小家碧玉、貌頗可人、符夫婦愛之不啻掌上珠、一家五口、生活頗爲溫飽、符於去秋因農忙乏人耕植、乃由同洲東宏村農民錢廣清、又名錢六金子、保荐沙洲圩人秦永德、年四十歲、至符家充當長工、秦初至符家頗爲勤勞耐苦、相處甚好、詎料秦至今春、態度大變、時與符女香春戲謔、符亦不以爲然、嗣經左右鄰人察覺秦與符女有不端行爲、彼此播傳、傳入符耳、乃將女訓誡、並令不准再與秦接近、但香春年幼無知、雖受其父訓責、竟因戀奸情熱、於日前乘其父母熟睡時、竊取國幣三百元及衣服多件、實行偕秦逃走、迨符發覺追尋、業已無蹤、並往秦之保荐人錢廣清詢問、亦不知秦下落、符無法、開具二人特徵報警查緝、

曹太夫人作古

南京興業銀行曹夢漁灘生昆仲之太夫人、在京因患肺炎逝世、於昨晨十時、在南京殯儀館大殮、素車白馬、頗盡哀榮、

沙利文精製名菜

香鋪營沙利文西餐廳、自經股東會改推葛亮疇爲董事長、王炎生爲總經理後、對於內部設備、以及各種餐品等等、均已整頓改善、并即由滬港聘請經驗宏富技術精良之西餐技師多位來京、精製歐美大菜、與西點冰凍冷飲等名貴食品、完全西洋風味、堪稱盡善盡美、是以顧客紛至、稱贊不已、又該廳另有特製菜點數味、亦多價廉物美、聞此皆爲該廳改組以來之特色、

小評　調整典當事業的必要

吾國不幸，遭受四年餘之浩刦，人民困苦，不堪言狀，首都遭受重大破壞，市民生活，迄今未能恢復原狀，司民政之責者，第一要務即在救濟民生，解除人民痛苦，就中尤以扶持貧苦人民，俾得維持生活，減少困難，爲最急需，設若此時有剝削貧民以謀求利益者，理應嚴行取締，以盡保民養民之職責。

典當事業，原本是救濟急需接濟貧困的設置，索取相當數量的利息，固爲必要，但不可利率太高，並且貧民以物品作抵押，而借少數款項，原出於至不得已，其情已至屬可憫，典肆借給款項，收押其物品，用意不過以物品作還款的保障，決不可竄存侵蝕，希圖干沒其物品以謀取重利，所以典當的期限不應當太短。

首都自經遭受破壞之後，原有之正式當業，業已全部消滅，直至今日尚未能恢復，所有典肆，多爲不正當營業，期限極短，索利極重，過期半月即將押品干沒，復藉兌換率關係，返覆折算，其所索之利率，爲從來所未聞，因此南京市所有中下級民戶，凡遇見急需者，無不遭受此等不正當之剝削，於是其經濟痛苦，益不堪忍受。

爲糾正此種弊害起見，最好由官方另設典當事業，務使期限延長，利率減輕，純粹以便民濟困爲主旨，決不挖取貧民利益，近日報載，社會部頒佈公益典當章程，提倡由省市縣政府及公益團體，依照經營，所擬辦法至爲公允，期限定爲一年，至短不得少於六個月，利率最高不得超過月息百分之一．六，惟盼此類公益典當，早日設置，並且多設，將來平民受惠實多，而政府亦藉以盡量推行保民的職責。

大有農場啓事

本農場爲遵照政府開殖荒地增加生產之功令呈奉江浦縣政府批准租到縣境九袱洲全部荒地即日着手開墾茲爲集合羣力計擬劃分一部份土地分租各界共同致力如有意承租者可至本京建康路二四五號本辦事處接洽承租手續特此公告

九袱洲業主溫宗堯戶名溫德浩第一次啓事

耳聞九袱洲之地則尚未分割其性質與股份有限公司相同各業戶均不能指出其自有地段之所在故或自行墾植之業戶則多至二百三十五家每家所得之地段均爲小塊而星散於各處且均爲他家之地所包圍無路可通自津浦鐵路築成之後因車站設留於九袱洲中故政府決定在九袱洲建立一模範商埠 [illegible]

九袱洲業戶分地之方法及 [illegible]

南京特別市攝影業同業公會啓事

八月八日時代晚報本埠新聞登載攝影同業公會消息推聘羅君強先生爲名譽理事長一節係傳聞失實特此申明 同業公會理事長

中華留日同學會主辦 私立日語專修學校招生

（甲）招考班級：㊀專修科 ㊁留日預備班 ㊂日語補習晚班
（乙）入學資格：㊀專修科及留日預備班：高中畢業或有同等學力者 ㊁日語補習晚班：高小以上程度或有同等學力者
（丙）考試科目：㊀專修科及留日預備班：國文、日文
（丁）報名手續：㊀塡寫報名單 ㊁呈繳證明文件及二寸半身照片二張（正面脫帽）
（戊）報名日期及地點：㊀日期：八月八日至十八日每日上午八時至十二時下午三時至六時 ㊁地點：本校
考試日期：㊀專修科及留日預備班八月二十一日
國立南京師範附屬小學 [illegible]
地址：南京建康路二〇五號中華留日同學會舊址
簡章來校取閱或函索

南京特別市政府通告 工字第七〇八〇號

案查本市工業技師技副執行業務規則業於本年一月十八日公布施行在案除經工務局通知各營造廠自九月一日起凡市內公私建築物之起造改造修理或拆卸須由工業技師或技副擔負責任外凡鋼筋混凝土工程費額在千元以上者應依照工業技師技副登記證書者自即日起應於事前向工務局請領執照前項建築或修理費估數在一千元以上者請照手續須由業主委託原設計之技師或技副辦理之規定報請工務社會兩局核發執業證書方可執行業務特此通告
中華民國三十年八月八日 市長蔡培

和成米廠推盤及出租 福昌米廠受盤及承租 房屋啓事

推盤及出租人和成米廠潘惟三因無意營業將中華門外上碼頭二十九號和成米廠內部生財及所有房屋均推盤出租與福昌米廠經手人康福成另設福昌米廠營業以前一切人欠欠人均歸潘惟三自行理楚與受盤及承租人無涉恐外界未盡週知用特登報聲明
推盤及出租人和成米廠潘惟三
受盤及承租人福昌米廠金伯雨

南京特別市政府通告 工字第七〇二五號

查本府前以京市各處房屋及建築物受破壞而危險者曾行在案茲查復如期依照修理者亦不少本府爲維護市民生命財產安全計除已令飭工務局將危險建築物限期修理或拆除外再通告仰各業主儘八月底以前至工務局領照修理或拆除淨盡報請工務局派員復查倘再逾限不拆不修當由本府代爲拆除或招商墊款辦理所有拆除之費用以料抵工其不足之數仍向各該業主追繳特此通告
中華民國三十年八月七日 市長蔡培

首都憲兵司令部總務處啓事

本部新製紅底本部新製職員證章係用圓形藍邊紅字樣內嵌克羅米篆體首都憲兵司令部字樣佩帶於左襟自八月一日起開始發給除呈報外特此登報通告各

日本評論

中日兩國關係愈趨密切
研究日本問題益加緊要
本刊從純粹的客觀立場
解剖日本國情以供參考

三十年七月十五日出版
第二卷第七期要目

德蘇宣戰後的日本……以仁
日美外交戰之剖視……錢仲華
日美經濟鬥爭之概觀……錢人中
日蘇締結商約的檢討……念子曾
國務大臣小倉正恒論……莊敬
日本物價統制及現行法規之分析……任仁
日本戰時物價與價格政策之檢討……伊聖
日本之物價與物價管理……維達
日荷會商之經過及其影響（日本通訊）……李之還
[illegible]……孫逢時
新聞事業的特質……張祖廉
日本銀行合併運動……遠志
日本食糧問題之考察……趙共昌

日本戰時人口動態與人口政策……景平
近年來日本對大陸投資之概觀……鳴海
日本的民族與政治……荒木貞夫
日本政治新動態……內田繁隆
美國參戰與新門羅主義……蘆田均
日本獎勵早婚之眞相（東京通訊）……李斯鳴
日本戰時婦女新姿態……一郎
當代日本人物誌……顧梅
▲時人誌　石渡莊太郎
▲遊記　播磨會社巡禮……魏部園
日本社會新聞摘要
日本時事輯要

每冊四角半年二元每年四元
日本評論社出版
大行宮四條巷仁壽里三十二號
經售處
朱雀路 三通書局
各大書局均有出售
◀注意▶
如向本社訂閱常年特別優待

便秘可怕

天氣炎熱季節，胃腸活動能力遲鈍，胃口不開，大便閉結等症頻頻出現，諸如疲勞倦怠，頭目暈眩，一經放置，往引起自己中毒，留爲容顏衰退，青年早老之因素，尤以女子見之更著。

胃腸健 百病滅

「愛表斯」係由新鮮活性啤酒酵母製成，爲天然物中之維他命B複合體最高給源，功能旺盛胃腸蠕動能力，根本排除消化障碍，整順便通，中和毒素，鼓勵細胞，助長抗病，返老留顏，靈効無比。

大日本麥酒株式會社
三井洋行
田邊洋行

愛表斯 エビオス

14 EB 103

從中西醫的比較說到醫

·讀中醫西醫孰優孰劣文後·

中醫西醫同是稱爲醫，其目的，同是爲濟世，爲活人，名稱既同，目的也同，則無所謂中醫與西醫。中醫能治的病，而西醫束手，是西醫對於中醫本身，尚未加以科學的研究，西醫能治，而中醫不能治的病，是中醫故步自封，不肯採他山以自攻的結果。

在目下的時代，評論中醫西醫的優劣，可說還沒有多大的高低，西醫發明的特效藥，現在也無幾，所以他確實有把握，能治的病也有限，不過他以科學爲基礎，請看世界上的科學進步，多麼驚人，同時西醫的醫術，自然也進展加速了。

以上所說的，是以普通的病類來評論中西醫的優劣，至人造病則中醫簡直沒有辦法了，連醫的地位也失掉了，譬如現在各國準備的細菌戰爭，能使對敵的民衆，多數患某種病，使之失了抗拒的力量，其他如毒瓦斯等等，中其毒即是病，旣是病，爲醫的即當醫，中醫在數千年前，發明的祖宗，當時也是與西醫一樣的實是求是的，把人身分爲十二經絡及奇經八脈，這許多經絡，是內連臟腑，外走四肢和頭部，治病毋須服藥，以金石作針，循經按穴，以行針刺或艾灸，往古扁鵲和緩華陀等輩，均賴是以有名的。

今 日的中醫，對於這祖宗發明的東西，早已置之不問，即有研習的，各守祕密，各傳徒孫，即對方藥特效的，從不肯與人公開，所以數千年來醫道，越走越狹小，弄到現在的地步。

社會服務

再 就藥物方面來講，自神農嘗百草，伊尹作湯方，也有數千年的歷史了，可惜沒有科學的中醫（藥師）不能加以研究，我相信，在中國的藥草中，必有能解除人造病的妙藥，性能可以勝過化學品之上，因爲目下的化學品數目有限，而藥草則普天下統有。

講 到求中醫好？求西醫好？的問題，西醫外科，他的手術自然奇妙，不過收功遲慢，中醫收功甚速，往往餘毒未淨，又發生他症，我以爲求西醫爲妙。至內科藥價來比較西藥補血藥（林檎鐵丁，安母尼亞鐵等）價賤，而發表藥價貴（安梯西林之類），中醫補血藥價貴（如潞黨黃芪當歸之類），而表散藥價賤（如麻黃荊芥防風桑葉等）。

又 西醫的設備費鉅大，藥物多舶來品，藥資當然昂貴！所以診金也大，所謂設備，中醫無所謂設備，所以診金也不多，藥品多本國草木，自然價廉，除花柳瘧疾霍亂等證外，以求中醫爲經濟，無論求中醫求西醫，我們自已要有常識，西醫治病是科學化的，實是求是的，普通小毛病不必說，如果有疑難雜症去求治，要考查醫院醫生的平日名譽如何，他內部的設備如何，醫生的名譽好，手術和診斷高明，他沒有你病症的設備，也是枉然的。

反 之他有能治你病症的設備，但醫生手術和診斷不高明，也可就誤你的病，西醫既是科學化的，他仍須施行體溫脈搏的檢查之後，施行聽診，打診，觸診的診斷，並檢驗血液檢驗排洩物等等的能事，如果病症不能確定，更用光電等器械施行偵查，或用血清或用藥品以求反應，必須要他拿憑證出來，我們才可以信賴。

至 於中醫方面的治病方法，在診斷的理由，以「望聞問切」爲一定的法則，並非專靠摸脈，他的醫理基礎，完全打在五臟六腑上的，他的診斷手段，則以十二經和奇經八脈爲根據，至於陰陽二字，也有所依據，非憑空臆說，金木水火土五字，是一種公式，人體組織繁複，千頭萬緒，如果沒有陰陽五行作公式，叫處方從何處著手呢？所以我們去求中醫，在診斷之後，可請問是何病，但是要答出你的病名是中西醫統統以爲最難的問題，但也要他答出何經的病來，如太陽經．少陽經．陽明經．太陰經．少陰經．厥陰經．或衝．任．督．帶．陽蹻．陰蹻．陽維．陰維．等名目來，如果方案與經脈的病名不對，就是中醫工夫未到家，用藥相反，或藥味與藥味之間，藥性自相衝突，即是庸醫，可另請高明。

總 之，關於中醫西醫的問題，現在雖說壁壘築得高，界限分得清，以科學的目光看來，將來總有一天要歸併攏來的，如中醫能迎頭趕上去，則中醫也就是西醫，西醫也可中醫化，如果永遠故步自封，則西醫隨科學的進步，一步一步的將中醫變爲西醫結果無所謂中西，只有一個醫。·蔡涓泊·

對于南京電影院的幾點意見

君毅

復興的南京，樣樣都在復興了，娛樂事業，更是蓬勃的滋長，什麼戲院，舞廳，電影院，清唱，茶室等。莫不如雨後春筍，來配合各階級的需要，集娛樂之大成。誠然，南京是公務員的集之地，一般在工作之暇的公務員都想作一些業餘的消遣，於是堪稱大衆娛樂的新興的電影院便大受一般的人歡迎了。在南京的電影院也有好幾家，可是開映中國片的却只有中華和國際兩家，近來中華對于新片開映的陣容有相當的調整，筆者深爲贊許，唯對于場內之秩序和招待設施則有大加改良之必要，茲就個人的幾點意見，列述於后，深盼戲院當局採納：

一　女招待缺乏訓練

現在各娛樂場所，酒館，飲冰室，都實行用女招待以號招，電影院於是也實行女子招待了，至於電影院是否適宜用女招待姑不必論，但一般所謂招待太缺乏訓練是實，在開映有聲片時尤需要靜，否則銀幕上的對白便會聽不清楚，然而女招待却並不注意及此，開映後還會大聲呼應，嘻笑，實在有擾場內秩序，使觀衆厭惡。

二　販賣糖果與沖茶應定時

電影院中的販賣糖果與沖茶，原是爲適應觀衆的需要，然而却不應該在開映的時間內。每當開映後，還有許多的人泡茶，添水，和叫賣，使場內到很大的聲音，影響秩序，這實在是戲院當局應密切注意的。以公共秩序來說，上海的影戲院是沒有這種情形的。至販賣糖菓與飲茶，應在開映前或休息時間內爲適宜，而每場當有休息時間以調節場內空氣，也是極需要的。

三　場內秩序須有人負責

在開映後，往往聽到小孩哭泣的聲音，和高聲喧嘩等，而場內無人負責，因此引起觀衆「噓！」「噓！」的叫聲，這點也深盼戲院當局設法派人負責場內秩序。尤其應當制止觀衆與女招待調笑等事的發生。

四　注意場內清潔

戲院觀衆既多，紙屑菓皮等也必遺下很多，每場映畢，當設法清除，以注意場內清潔。這點中華尚能辦到，但國際則有欠清潔，當格外注意。

以上四點是筆者於觀後所感到的，深盼中華國際二劇場當局加以採納，實爲大衆娛樂之幸。最後筆者附帶聲請戲院當局，對於選片尤當慎重之，例如前數日在國際開映之「望鄉」一片，則劇情模糊，不知所云，多數觀衆於購票後，因劇情莫名其妙，加以熱悶不堪，不及半小時都相率離去，筆者亦不待劇終即去，而反觀戲院在報上宣傳，則實有欺騙觀衆的事實，此點又更深盼戲院當局注意及元。

大衆的話

克服環境

楊遠

現在的社會，生活確是一天難過一天，米糧騰貴，物價高昂，無職業的，固然喊窮嘆苦，然而有職業的，未始不是「入不敷出」。可是時代在昭示我們，目前的生活雖高，以後的生活恐怕還要高到不知如何程度，這個艱難的環境，不知何日爲止，所以我們必須未雨綢繆，先來克服環境。克服環境，當然不是容易的，必須在心理上建築一種基礎，努力用血汗來求生產，減少物質的享受，量入爲出，戒絕嗜好（如烟酒等），不必空場面，省却無謂應酬，從實際上節約，儉樸從事，纔能生效。俗語說：「天有不測風雲，人有旦夕禍福，」未來的環境，或許會更惡劣，生活或許會更高昂，我們於其感覺環境的痛苦，不如自己先來克服環境，免得爲環境所馴服，那纔能適者生存哩！

法律問答

（問）敝友甲年廿三歲，與乙女年廿一歲，皆係上海工部局中學畢業，後又在同一企業機關任事，雙方感情向甚融洽，互相愛慕，近因欲結秦晉之好，奈乙女家長，不予同意，因此好夢難圓。請問㊀他們可以自主訂婚否？㊁除自主訂婚外，可有什麼辦法，爭取乙女家長的同意？敬乞指示。（王解）

（答）乙女如已成年，（年齡自出生之日起算，以滿足二十歲爲成年）訂婚結婚，均可自主，不必得其父母同意。惟婚姻關係終身幸福，自宜審慎爲之，免貽後悔。（書華）

（問）敬啓者現有疑問二則，即請賜予指示，不勝感激之至。㊀鄙人於數年前，憑父母之命，媒妁之言，訂嘉山任氏女爲妻，於本月二日舉行結婚禮，婚後始發覺該女子係石女，現鄙人欲與該女離婚，不知可否？㊁女方如要求生活費，若不允許有背法律否？（趙塔森）

（答）㊀本件情形，依民法第一〇五二條第七款之規定，得向法院請求離婚。如女方不承認係石女，則須由法醫檢驗斷定。㊁夫妻無過失之一方，因判決離婚而陷於生活困難者，他方縱使並無過失，亦應給與相當之贍養費。若夫妻有過失之一方，因判決離婚而陷於生活困難者，並無請求給與贍養費之權。（見最高法院民國二十二年度判例）閣下是否應給與相當之贍養費，應由法官斟酌實際情形，依法裁判之。（書華）

（問）鄙人十七歲時，家住本京，由父母作主，與房客之女訂婚，後來鄙人赴滬求學，曾與女方常通音訊，復邀約伊亦來滬投考學校，伊即徵得父母同意，故此後我倆同在上海讀書，接觸機會很多，合攝照片，留資紀念，請問此項婚約算已追認否？（杜德言）

（答）父母於子女未成年時所代訂之婚約，除子女成年後予以追認外，當然無效，不生解除問題，見司法院院字第一一七四號解釋。本件情形，認爲已予追認。（書華）

（問）敝人前在仝事家中元，作牌九之戲，輸負五百餘元，均爲賒賬，茲被同事追討甚急，且口出惡聲，請問此種債款，在法律上如何辦法？因當時大家現款輸出後，都係賒賬，只有人證，而無其他證據，故倘同事前來糾纏，可報告警察局否？祇乞示知。（龔英傑）

（答）賭博在現行刑法上，本爲處罰之行爲，不能藉此發生債權債務之關係，如果前來糾纏而有不法行爲，自可報告警察局依法究辦。（書華）

（問）舍親逝世已十六年，生前曾向乙借洋二千元，以房契作抵，當時立有借據，但未寫明以房契抵押。今乙亦死，奈乙子向舍親之子追討，請問㊀借據已過十六年，法律上有效時間已過否？㊁借據上並未寫明以房契抵押，法律上有效時間如何？㊂倘乙子立據轉押他人，未得舍親之子同意，可拒絕否？請示知爲感。（章魯齋）

（答）㊀法律上之時效，業經完成。㊁以抵押權擔保之債權，其請求權已因時效而消滅。如抵押權人於消滅時效完成後，在五年內不實行其抵押權者，其抵押權亦已消滅。㊂可以拒絕。（書華）

（問）氏命運多舛，前遵雙親（已故）之命，由湯姓入贅，近來湯君游蕩成性，並染花柳病症，且一變常態，動輒兇毆，氏轉輾思維，決心與彼離異，如不成功，削髮爲尼。請問入贅離異與普通離異相同否？千切賜示。（梅荷瑛）

（答）妻與贅夫離婚，與普通夫妻之離婚相同，應適用民法關於離婚之規定。（書華）

（問）請問法定離婚條件，究有幾種，敝人讀貴報法律問答時，對於離婚事項之答覆，頗多不同，茲懇詳細示明爲禱。（蔣定貴）

（答）夫妻之一方，以他方有下列情形之一者爲限，得向法院請求離婚：㊀重婚者。㊁與人通姦者。㊂夫妻之一方，受他方不堪同居之虐待者。㊃妻對于夫之直系尊親屬爲虐待，或受夫之直系尊親屬之虐待致不堪爲共同生活者。㊄夫妻之一方以惡意遺棄他方在繼續狀態中者。㊅夫妻之一方，意圖殺害他方者。㊆有不治之惡疾者。㊇有重大不治之精神病者。㊈生死不明已逾三年者。㊉被處三年以上之徒刑，或因犯不名譽之罪被處徒刑者。（書華）

新街口應設置標準鐘

雨若

首都建設，邇來頗有進步，惟標準鐘尚未之見。僅於每日正午十二時拉汽笛一次，以報時刻，舍此以外，平時欲知正確時刻，頗爲困難。須知正確之時間，爲現代國家國民所必須信守，故標準鐘的設置，實不容緩。新街口爲首都交通孔道，行人往來最多，故可先行設置。我所說的標準鐘，是規模較大，其位置較高，遠處亦能看見。最好於每點鐘時發出宏亮的聲音，傳播近處，如此則其效用始大。設置的方法，敝意以爲可分數端：

㊀由市府籌建，位於新街口中央的廣場上，如紀念塔形狀，或即以此紀念一人物一事件亦可，如上海勞勃生路之大自鳴鐘。

㊁如市府一時無力籌建，則可設於江蘇郵政管理局之新廈上，該廈地位極佳，趁此尚未完工之時，趕裝還來得及。其情形略與上海跑馬總會屋頂上之鐘相同。

㊂由商家捐建，一方面利用標準鐘作爲廣告。如上海大世界對過紅錫包香煙之霓虹燈大廣告即是。

上述三法，以第一種最好，第二種最輕而易舉，不得已而求其次，則第三種亦未始不可。總之此事雖微，收效極大，希望市政當局注意而實現之，則市民幸甚。

讀者呼聲

醫藥問答

中國社會事業協會答

（問）敝人初生一小兒，男孩，唇有缺口，位於人中左側，長二分許，約佔全唇長之半，今有數點疑問，煩爲解答：㊀缺唇之成因。㊁有人說孕婦吃狗肉或兔肉所致，亦有人說係孕婦受驚擾或小兒腦子的壓力過大，致非遺傳性所致，（然此孩並非遺傳）此數說皆有根據否？㊂此孩現三個月，身體健壯，可否施行手術縫補，縫補後有無問題，對吃乳啼哭有妨礙否？㊃如現在縫補長大時，此唇是否可如常唇使用，說話有無滯礙，疤痕顯着否？㊄請介紹一可靠醫院，始可痊癒，㊅縫補很共需多少時日若干？以上請費神解答爲盼。（重光）

（答）㊀缺唇之原因，係因胚胎進化發生變形所致，並無其他原因。㊁所說全無根據。㊂目前尚不能施手術，因與吃乳汁有妨礙。㊃俟長大時再補，愈後可如常唇使用，說話無礙，但有疤痕。㊄㊅請往鼓樓或中央醫院均可。

來函照登

逕啓者：檢讀貴報於四月廿二日社會服務欄內登載虎君徵婚啓事（由陳專員轉一則），閱之不勝駭異，查曹虎君者，雖係友誼，平時不與來往，此項徵啓，亦未得本人同意，謠誕妄爲，引起奸人架辭興誣，散佈流言，致遭物議，有礙本人名譽，殊屬非是，除以法律對付外，深恐外間不明眞相，淆惑聽聞，相應函請貴報速予更正爲荷。此致

中報社會服務部

陳時鴻拜啓　八月六日

各地通訊

建設總署設河渠委員會　發展華北內地水利　組織條例由政務會公布

【北京】華北政務委員會爲推進內地河渠建設、發展農村水利、頃決定組織華北河渠建設委員會、關於該會組織條例、業於日前明令公布、茲錄原文如次、第一條、華北河渠建設委員會直隸於華北政委會、掌理推行華北河渠建設之計劃實施及指導事宜、第二條、華北河渠建設委員會設於北京、各省市設河渠建設分會、

各縣設支會

遞相隸屬、分掌所轄區域內河渠建設事宜、第三條、華北河渠建設委員會置委員長一人、由建設總署督辦兼任、委員若干人、由華北政委會就各關係機關現任長官及有關係團體高級職員中派之、第四條、華北河渠建設委員會各省市分會、置委員長一人、由省市長兼任、委員若干人由省市長就

地方行政官

市現地建設總署工程局及各省市有關係團體職員中派之、第五條、華北河渠建設委員會各縣支會、置委員長一人、由縣長兼任、委員若干人、由各縣縣長就縣行政佐理人員、現地建設總署工程局施工所、各該縣紳民及有關係團體職員中派之、第六條、華北河渠建設委員會、各省市分會縣支會、均置

幹事若干人

就各級委員之中指派之、第七條、華北河渠建設委員會及各省市分會縣支會、視事務之繁簡、得酌用事務員、第八條、華北河渠建設委員會及各省市分會縣支會、得就中央或現地軍政機關現任職員中酌置顧問及專員、第九條、華北河渠建設委員會及各省市分會縣支會、由委員長綜理會務、委員

輔助委員長

處理會務、委員長有事故時、指定委員一人代理、第十條、華北河渠建設委員會及各省市分會縣支會幹事、承委員長之命、辦理各該委員會之事務、第十一條、華北河渠建設委員會以建設總署爲其執行機關、省市分會以各該省建設廳或工務局及現地建設總署工程局爲其執行機關、各縣支會以各該縣行政機關及現地建設總署工程局施工所爲其執行機關、負工程實施監督指導之責、第十二條、華北河渠建設委員會事業進行方案另定之、第十三條、華北河渠建設委員會辦理規則另訂之、第十四條、本條例自公佈之日施行、

崐各界歡讌青年訪日團

【崐山】本縣青年訪日團、自前日返縣後、頗爲各界關注、頃各機關、以該團此次遠涉重洋、倍極辛苦、爰於本月七日在縣政府公宴、以資洗塵、該團團員、於席間報告訪日經過、情形極爲熱烈云、

少年被騙誘至匪區　幸早發覺逃出虎口

（蘇州訊）上海少年周士英、年十四歲、乃父守信、事變後向在楊樹浦申新五廠做工、生活尚可維持、士英曾在附近小學攻讀、不料於去年八月間、守信因病去世、遺下妻孩兒、生計頓告窘迫、不得已、遂偕母及弟大倩三人、同投入北浙江路七浦路口、慈願難民收容所住宿、旋後士英得人之助、即每日出外販賣糖果度日、迨至本年七月十八日、士英在途遇一不相識之男子、當見士英

年幼可欺

上前佯作可憐同情、並繼取出法幣四元給予士英、復尤稱代爲介紹訂書工作、有暇還可補習讀書、每月可淨得工資三十元、當時士英聞言信以爲眞、笑逐顏開、未幾、兩人在指定地點、時相會晤、該男子則常給法幣三四元不等、日久、士英爲其誘惑、乃於七月廿三日借該男子離滬、同在黃浦外灘十二號碼頭、搭安泰輪船、是夜九時起椗、翌日下午一時許、到達新港口、旋由該處步行至護漕港、再用小船渡港到黃土橋、在該地停留兩天後、步行到江陰內、士英在江陰、黃土橋一帶、留宿三四夜後、

游匪區域

因得悉待遇僅有三元、遂發覺遭被歹人所騙、心有不願、即於前日（四日）深夜乘隙逃出虎口在張木橋地方搭小輪來蘇、於昨（五日）下午六時許、走至平門外火車站徘徊、意圖乘車返滬、當被駐站鐵路警察張長生查見、覩其行跡可疑、當經該警帶入蘇州段內、由王段長委飭審訊員陳昌府訊得上情後、以該少年被人誘惑、誤入歧途、幸其機警脫逃、但因無親屬、該段遂於昨日備文送入遊民習藝所、暫行收留、候其家屬到來認領云、

發展江北交通　開駛各線汽車

【南通】江北興業公司汽車部、爲發展江北交通、積極開闢各線、目前南通如皐間汽車、已逐日開駛、如皐至海安間、星期四開駛一班、如皐至新生港間星期一二四五日開駛、星期三六停駛、城金路除星期日停駛外、按日行駛、商旅往來、咸稱便利、

當塗防疫注射　達萬三千餘人

【當塗】本縣防疫會、上月在城區各地實施防疫注射、早經工閘、爲謀防疫工作遍及各鄉起見、乃組防疫注射三隊、分組出發采石慈湖薛鎭查家灣、大橋丹陽各區、實施防疫注射、茲悉各組業於日昨獲得圓滿結果、據該會負責人統計注射人數、計第一區城廂約七千餘人、二區采石約一千三百餘人、三區慈湖約九百餘人、四區薛鎭約七百餘人、八區查家灣約八百餘人、九區大橋約八百餘人、十區丹陽約七百餘人、綜計全縣防疫注射人數已達一萬三千餘人云、

北京牛羊駝肉配給所　發生坍屋慘劇　肉販被壓死傷數十人

【北京特訊】北京自進二伏後、時降暴風雨、城內被災者極多、房屋塌倒者尤甚、昨日并未風雨、而天橋竟發生六間灰棚落架砸斃十四人、負傷二十二人之慘劇、茲誌詳情於次：

六間灰棚落成僅三天

北京牲畜管理處屠宰場、於八月一日由城內的舊城南遊藝園遷往東郊新址。爲着城內肉商的方便計、畜業公會在天橋南緯路乙一號、築一座牛羊駝肉配給所、該所南邊即爲猪肉配給所。每天在東郊屠宰畢、用汽車拉至該所分配各肉商、這兩配給所的建築、均極簡單、猪肉配給所是用席搭的齊脊棚、牛羊駝肉配給所、則是用灰及木料所建、亦爲齊脊大棚、棚爲六間。兩頭爲羊肉配給處、中間爲駝肉配給處、東頭則是牛肉配給處。這二所的工程是在三天前才落成的、所以牛羊駝肉配給所內僅是羊肉首先移此配給。

灰棚一響數十人被砸

事的發生是在四日午後二時許。牛羊駝肉配給所內仍是僅配給羊肉、所以牛駝肉販均在舊處配給。是日晨、東郊共屠了三百隻羊、先運一牛進城分配、至達到配給所時、那一百多名羊肉商已是擠滿了這六間灰棚、因爲現時已是一天中的午後了、所以個個都呈現着焦急狀態、當將肉卸進棚內、配給才數家、忽聽上棚巨響、各肉販一齊外逃、除少數的逃去者外、餘均壓倒在內、一時喊救之聲雷震、情形至慘、後經在場人及行人協同警察挖拖、至三時始行畢事、結果、當時因被砸或氣悶斃命者十三名、此十三名均爲在棚之中心者。負傷較重者二十三名、九名送協和醫院、其中一名、死於協和。六名送市立醫院、七名送博愛醫院。其餘被挖出負輕傷或未負傷者、不計其數。

死者家屬悲痛至悽慘

事後、警察所五分局及牛羊駝業公會、一面電請法院檢驗、一面傳各屍主由檢查官田金錚、書記官劉恩增、檢驗吏宋純義、法警劉玉海等、到場驗屍、是時各屍親屬亦均趕來、各個悲痛、均不欲生、有就地翻滾者、有破口大罵者、有昏絕者、有推牆自倒者、情形至爲悽慘、後經當局力勸、始稍息、至於善後如何處理？尚無所聞：茲誌死者名單於次：王清江、二十八歲、山東德縣人、李鉄拐斜街、德順泰羊肉鋪夥計。梁德猷、卅五歲、宣外爛縵胡同九十六號、玉升恆羊肉鋪鋪長。滿開原、二十二歲、德縣人、北新橋北、德勝羊肉鋪夥計。揚德興、二十五歲、宜外菜市口瑞興羊肉鋪夥計。洪祿、阜成門大街西、恆興羊肉鋪少鋪長。馬德榮、四十六歲、德縣人、交道口北、德勝羊肉鋪鋪長。何文福。（未詳）張永安、四十六歲、齊外大街三義順羊肉鋪鋪長。馬鳳祥、四十六歲、河間人、新街口玉順羊肉鋪夥計。王增瑞、二十三歲、德縣人、延壽寺街立三元羊肉鋪夥計。馬春泉、三十四歲、德縣人、齊內南小街東興順羊肉鋪鋪長。李連升、三十八歲、德縣人、阜內南小街中三元羊肉鋪夥計。李維明、三十八歲、西四南永祥羊肉鋪夥計。（健）

中央廣播電台　播音節目

卅年八月九日　呼號（XGOA）　周率（六六〇）

下午……（夏季時間）

時間	節目
三·三〇	學樂（娛樂昇平等）
三·四〇	生活講座（生意經）
一·〇〇	報時
一·〇〇	報告新聞（日語）
一·一〇	西樂
一·三〇	故事（精忠岳傳）
二·〇〇	京劇（珠簾寨等）
二·三〇	國文教授（四書）
	政府公報
三·〇〇	報告新聞

時間	節目
三·二〇	歌唱（黃鶴樓等）
三·三〇	★經濟新聞（上海語）
六·〇〇	兒童教育（一週新聞等）
六·三〇	日語講座（高初級日語講座）
七·〇〇	華北新聞
七·三〇	友軍將士節目
八·〇〇	日語家庭講座
八·一〇	西樂
八·三〇	友邦僑民節目
九·〇〇	報告新聞
九·一五	京劇（華中轉播）
一〇·〇〇	報告新聞
一〇·二五	時局報告（全華轉播）
一〇·五〇	時事講述
	預告節目
一一·〇五	記錄新聞

有★記號者係轉播大上海

最新出版　新南京

全書二百七十餘頁　實價國幣一元（請向中報出版部購買）

本書內容豐富編印精美本京居戶宜各備一冊茲爲優待本京中報直接定戶凡定報三個月隨贈本書一冊書存無多售完截止

柳家淦炳遺失土地分段圖聲明作廢啓事

本人等有坐落本市第三區國府路原二七二一七四號地產東至柳姓屋南至小巷西至吳姓屋北至國府路計三分五厘〇毫絲茲因原領前地政局前一區第一六三一㊀段分段圖一紙遺失除呈報南京市政府地政局另具鄰保及商保證明外特再登報聲明作廢如有異議應自登報之日起一個月內向地政局提出理由及證件爲要

南京新東方社代招女護士啓事

茲有某公館擬招考女護士壹名以富有醫藥常識及明瞭兒童心理年齡在二十歲以上爲合格除供給膳宿外每月並津貼叁拾元如願投考者可至江蘇路二十三號本社面試此啓

聘請照相修底員

本京某照相館添聘臨時照相修底員約僱用一二月如有經驗豐富技術優秀者請投函本京安品街牙檀巷十一號黃君轉交當再函洽面試如僅有舊式經驗者請勿嘗試

金有光遺失土地他項權利證明書聲明作廢啓事

本人有受押馬長清坐落本市第二區雙樂園七號地產東至田姓屋南至雙樂園西至韓姓北至朱姓計一分二厘二毫二絲茲因原領前地政局杭字第八七九號他項權利證明書一紙遺失除呈報南京市政府地政局另具商保證明外特再登報聲明作廢如有異議應自登報之日起十五天內向地政局提出理由及證件爲要

吳耀亭遺失土地登記收據聲明作廢啓事

本人有坐落本市第一區信府河八十一號地產東至秦淮河南至俞姓屋西至信府河北至楊姓屋計二分五厘一毫三絲茲因原領前南京市財政局土地字第二六九號登記收據一紙遺失除呈報南京市政府地政局另具鄰保及商保證明外特再登報聲明作廢如有異議應自登報之日起一個月內向地政局提出理由及證件爲要

張成氏遺失收據聲明作廢啓事

先夫張明順受典有坐落本市第二區牛市七三號地產東至市南至呂姓西至秦淮河北至陳姓計一五分一厘二毫貳絲茲因原領前財政局他字第九六三三號收據一紙遺失除呈報南京市政府地政局另具商保證明外特再登報聲明作廢如有異議應自登報之日起十五日內向地政局提出理由及證件爲要

胡兆倫等遺失他項權利證明書聲明作廢啓事

本人等有坐落本市第二區牛市七三號地產東至牛市南至呂姓西至秦淮河北至陳姓計一分五厘零二絲抵押與李昭如茲因原領前土地局他字第三九七號他項權利證明書一紙已被李姓帶出不知下落除呈報南京市政府地政局另具商保證明外特再登報聲明作廢如有異議應自登報之日起十五日內向地政局提出理由及證件爲要

劉松富遺失土地登記收據聲明作廢啓事

本人有坐落本市第一區建康路三八〇號地產東至萬姓屋南至劉姓屋西至建康路計四厘六毫九絲茲因原領前財政局字第二七八號土地登記收據一紙遺失除呈報南京市政府地政局另具鄰保及商保證明外特再登報聲明作廢如有異議應自登報之日起一個月內向地政局提出理由及證件爲要

顧李氏遺失他項權利證明書作廢聲明啓事

氏夫顧鴻培受押黃少雲本京舊一區珠江路五〇五至七〇七號地產東至王姓西至何姓南至珠江路北至大紗帽巷計六分一毫七絲茲因原領前地政局他字第七七號他項權利證明書一紙遺失除呈報南京市政府地政局另具鄰保及商保證明外特再登報聲明作廢如有異議應自登報之日起十五天內向地政局提出理由及證件爲要

曾仰豐遺失地照聲明作廢啓事

本人有坐落本市新街口第四區莫干路北至㊀公用地㊀曾姓西至莫干路東至鄧姓南至劉姓計一畝二分五厘九毫茲因原領前財政局執照甲字第七六號一件遺失除呈報南京市政府地政局另具鄰保及商保證明外特再登報聲明作廢如有異議應自登報之日起一個月內向地政局提出理由及證件爲要

馬王氏孝如遺失契據聲明作廢啓事

本人有坐落本市第五區牌樓巷南至㊀周姓㊀地產東至㊀牌樓巷西至周姓北至二姓地走巷及周姓地計二毫三絲茲因原契早經遺失除呈報南京市政府地政局另具鄰保及商保證明外特再登報聲明作廢

光藝照相 BANN'S STUDIO

崐山的西瓜

萍影

威烈的陽光，普照着大地，路上的人，都是汗流浹背，大家都在熱喇熱的喊着。老天在幾天風風雨雨之後，依然發揮着它固有的威力，人們畢竟逃不過這熱的威迫，消夏解暑，一般有錢人有的是金錢，市上不乏冰結漣，冰汽水，棒冰，刨冰等許多冷飲品，但是因爲價格的太高昂，一般下層階級的民衆，是無法問津的。於是西瓜才是大衆化的消暑妙品，不過今年的瓜價，因天氣的乍寒乍熱，價錢也跟着氣候的轉變，飄忽不定。今年的瓜市，爲了老天的太不幫忙，生意也沒有以前那麼的興旺，現在三伏將過，崐山的瓜市，將成尾聲了。

每當夏令，崐山唯一的解暑品，祇有西瓜，因爲銷路的廣大，還是本縣出產的，那末是不敷支配，那就仰給於外埠。

—雙鳳瓜—銷路最廣

雙鳳也是產瓜的所在地，那邊每年出產的西瓜，運銷到崐山的，要在半數以上。可惜出品不十分好，最大的缺點，就是皮太厚了，瓤大的都以紅的爲多，雪瓤和麥柴黃，簡直是少得很。該地瓜民，因不知改良，依舊墨守着陳規，所以成績一年不如一年，而銷路也就一落千丈，大有江河日下之勢。

陳墓 三白

崐山本地出產的西瓜，說起來也並不弱於他地，徐公橋，安亭的農民，一部份也是以種瓜爲副業的，那邊因爲接近京滬線，大部均運往上海，善價而沽，崐山和安亭雖然相距不遠，但是因爲價格關係，他們是以上海爲目的地的。

除了東鄉之外，南鄉的重鎮陳墓，也是產瓜的所在地，這裏有一種特產，就是三白瓜，的確是名聞遐邇，三白，顧名思義，我們也不難臆度，三白，就是白皮，白瓤，白子。在任何一地出產的西瓜，要求三色俱白，是難能可貴的，最不易是色澤，既全是白色，而質又鮮甜，可口，水份較他種充沛，於

馬鈴是售品

距崐山六里路的德新鎮，也就是鄉農口中的野馬渡，這里是個偏僻的小鎮，只有十多家人家，不能算市集。那知這個素來不爲人注意的小鎮，它有一種售品出產，售品也者，就是馬鈴瓜；馬鈴瓜也是西瓜中的一種，個子很小，比普通的，幾至相差一倍，有奇，但是他有二種特點，是皮薄和味甜，因爲有了以上的優點，一般人都很樂購的；價格也比普通的高昂，然而銷路反比他種爲好，這自有他本身的價值的。

是三白上市，食客爭購，產量既少，難饜老饕，這種瓜並不運往外地，只有陳墓人才能享此口福。

吻的方式

逸民

接吻在西洋習俗上，是件很普通的事情，并且含有尊敬和親愛的意思，但中國要是有人在大庭廣衆中接起吻來，就變成大大的笑話了。現在把他們種種接吻表示的意義，錄之如左：

吻在手上；表示尊敬，

吻在額上；表示友情，

吻在頰上；表示厚意，

吻在掌上；表示懇求，

吻在唇上；表示和妻子及情人的愛意，吻在閉着的眼簾上；表示希望，示惝恍迷離，吻在腕或頸上。

題吹萬樓日記節鈔

寥士

掌珠隕重泉，膝前悲失耀。人鬼忽感通，依依承歡笑。哲理細研討，貫通極精妙。幽明唱和頻，雅韻見才調。日錄語不妄，靈光永相照。

長處與短處

力行

一個人有他的長處，也有他的短處，決不會儘有長處而沒有短處，儘有短處而沒有長處，這是我敢斷言的。譬如：歡喜說話的人，每遇一事，他就毫不掩飾而又無慮偽的說出來，不能祕密，是他的短處，直率眞誠也就是他的長處。一個陰險的人是不喜於多說話的，但他卻處處頑弄手腕，長處短處在這裏也就分得很清楚。歡喜「拍馬」的人，處處迎合別人，這固然是他的長處，可是在另一面，恐怕也就是他的短處。一個倔强的人，固執己見，雖然是他的短處，如果同樣的在另一面看，也就是他的長處了。

一個人決不會十全十美，無一些瑕疵，一個人也決不會是大奸大惡，沒有一點好的地方。所以，我們交結一個朋友，僱用一個職員，決不可儘朝他的短處看，也必須留心他的長處；「取其長補其短」，這樣，朋友才可結交到長遠，職員也定必樂爲你盡力而服務。

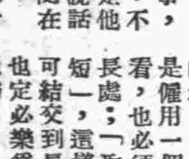

美國的絲襪

海鳴

羅斯福一貫的作風，是要把美國硬造成戰時緊張的局勢，於是求仁得仁，美國社會果也漸漸感受著一種戰時的滋味了。

這裏，首先所可提到的，是美國婦女們對於絲襪子的恐慌。原因是：凍結令下，東方去的絲，不充裕了，除去飛機上與降落傘所需要，絲也便缺乏起來，以至於不能充分去製作婦女們所用的絲襪。

然而美國婦女們向來是很重視她們的大腿美與足踝美的，萬一絲襪子不夠穿的，豈不比麵包牛油缺少還難過？故所以她們感覺得危機將至，已立刻實行大量囤積絲襪。將來囤積的結果，有數量愈益不敷供應，或者眞由政府改行配給制的一天，無票不得購絲襪，每票每年只許買幾雙，便買不到新的破的絲襪，或拿不出舊的，愈弄愈不方便，將愈使美國婦女們頭痛，她們就也知道瘋狂備戰是太沒意義了。

但是，美國婦女，向來在政治上也具有相當的勢力，從前的禁酒，她們就顯過很大的神通。若爲了絲襪購置的不便，引起了這些婦女們反戰的情緒，羅斯福或者也要頭痛幾回？由此看來，雙把絲襪子，問題也相當的大，不能當作小事一件呢。

將來如眞到了絲襪缺少的時候，也或許由什麼專家提倡，另有其代用品。據我所知，近來興行著一種電氣刺花手術，能在各人的皮膚上，刺些花樣，并也能在婦女的足部，刺染上一雙長統絲襪，後跟有一些直線，旁再刺些小花朵，刺完成後，又也許比穿絲襪還好看些，還一勞永逸，只須出一筆刺花的代價，便永遠毋須有絲襪購置上有一筆支出。將來她們能樂於這樣辦，也未可知？

若另在中國人看來，從前雖也有一小部分高等華人，如綢司令太太，市長夫人，考究個專穿美國眞正來路貨長絲襪，每雙曾有二十五元至一百元的最高價格。但到了現在，美金那麼貴，一雙絲襪豈不要上千？還有誰穿得起？再加凍結令下，連美國自己也快穿不到絲襪，我們自毋須盼望這船來品的光顧。那麼，中國婦女，就跟日本婦女，穿穿布製的襪，也又何嘗不可！

悠悠長歎

若

半夜，我常被悠長的歎聲從酣夢中驚醒。萬籟俱靜，就只有那歎聲在空中迴旋。

那悠長的歎聲，我怕聽見，我不敢聽見。那是怨與恨的交流，是絕望和悲憤的合奏，我怕聽見，我不敢聽見。寂靜的空中，就只剩那歎聲在激盪，我驚怕，我驚怕得毛髮直聳，我驚怕得只向被窩裏鑽。

我不知道誰在隔壁這樣歎氣。

偶然的機會，我認識了這個人。那是一個籠罩在陰鬱裏的人，深愁的眼睛，菜黃的臉色，萎疲的精神，把他襯托得一個老人樣，但是，他實在還有一顆熱烈的心。我和他漸漸接談，漸漸熟悉起來。

最後，我大胆的說了，我怕聽那悠長的歎聲。他灰白了臉，似乎被人家窺破了秘密似的，只是呑呑吐吐的說着。

「你以爲歎聲可怕，你不知道生活更可怕麼？」他隨即指了指額上的縐紋。

「這些都是生活肆虐的痕跡啊！」

我赧愧萬分的無言可答了。

納涼閒話

伍儁子

當飛鳥馱去了落日的餘暉，蔚藍的天幕漸抹上了闇澹的顏色，樹梢間掠過來涼爽的晚風，小院中分外幽靜了。

月兒從雲幃里透出些素潔的光輝，將院中幾個坐在籐椅上的人影，清楚地映在地上。坐着的人們正燃起了香煙，啜着一口口清茗，以風趣而閑適的談話交換着友情。

「如果能在幽雅的境界裏，過優遊的生活眞舒服極了！」夙以詩人自居的小丁這樣說，我笑着，另一朋友回答了：

「那末你就非得先要使生活安定不可呀！」話尚未說完，一個走遍了江南的名勝的人搶着說了：「什麼安定不安定，過流浪日子的人是有詩意的。像我，不領略了名勝風景嗎！」

三個人爭持不決，我拋去煙蒂，使他們吐出自己意見：「在現代大激盪中，什麼是年青人最大的安慰，你們以爲？」

小丁將賸下的茶喝乾了：「這樣枯燥的人生，正宛如一塊無涯的大沙漠，愛情便是水草，女人是年青人底慰藉哩！」

「頹喪頻喪，你這戀愛至上主義者，你底世界太狹小了。幹嗎不在事業上奮鬥呢？努力於工作是我們底責任吶！」

我默默無語，那位流浪者又用勸解的口氣說着：「算了罷，納涼是眞的。依我說有女人也不妨追求一下子，不然，便任生命之神如何宰割吧！像我，不就是走遍了旅途……」

巷里有盲歌女底顫抖地歌聲，我們都悽惻地不語了。

拾荒的一羣

楊遠

小三子同着他的媽媽每天在太陽剛出來的時候，就拿着兩個破筐子候在那三叉路的一頂橋下，等候這些倒垃圾的光臨。同時也有許多同伴，已先他們的在那邊等候。

這一羣的同伴，臉容都現着菜色，身上焦黑，衣服都是破爛的，他們每天拾荒，拾到木料可以當柴燒，拾到罐頭可以當舊貨賣，爛番茄和臭蒜頭可以當菜吃，更有好的……如果拾到都可變賣錢用。

小三子的媽，年紀有四十開外了，他立不住就坐在那邊的地上，眼睜睜望那倒垃圾的到來。他們的同伴，也有樂觀主義的，說說笑笑。可是他們望着倒垃圾的還不來，心裏就着急了，這一天的肚子，將怎樣得飽呢？

「來了，那邊不是有人把垃圾打出來嗎」？小三子大聲喊着，於是個個都精神奮發的等待着。當那扛垃圾的走到橋下時，都爭先恐後的上前，那裏知道這垃圾是人家修理房屋掃出來的污泥和石灰，中間僅僅夾了幾根爛木頭，使他們失望着不夠分配。小三子拿着一根舊木頭給他的媽，他的媽放在破筐裏，深深的嘆了一口氣。

炎暑的太陽是那樣的酷熱，橋下小溝內的死水，被太陽，晒得臭氣薰天。這羣拾荒者，依舊鵠候在那邊，幸好橋下還有幾棵樹，那樹蔭下還有些風，樹上的蟬聲叫個不息。這個鏡頭，是多麼悽愴啊！

秋花

盧文希

（十三）封面畫

春天的日子，似乎過得特別快，兩個鐘頭的過去，在沈冰的房中不過祇是一些些時光。

「我要走了，約好了三點鐘要到書局去的，不然我也不顧走了，我很想在你房間裏還麼多談一會。」

「今天晚上到這裏來吃飯，算是我替你接風，你不准拒絕。剛才我已經吩咐好廚房裏去預備小菜了，我出錢請你，你可不能不賞臉。」

「不用了吧。」吳秋萍拿起帽子說。「好吧，你既然要做東道請我，我就吃你一頓吧。」

「六點鐘以前能够來麼？」

沈冰在後面送吳秋萍下去。

「說不定，沒有意外事情的話也許可以早點，總之我趕着來就是了，謝謝你了。」

從沈冰家裏出來，搭了同路綫的朝東的街車回上海畫報社。

「秋萍你來正好，你替我把這兩張照片選揀一下看，你以爲那張漂亮，要製了版做這期畫報的封面的」。

一看見從外面進來的吳秋萍，楊天嵐就這麼說着，手裏舉着兩張差不多大小的照片。

「好吧，祇是我選出來的不好，你可別怪我」。

吳秋萍接過這兩張照片來望了一會，是兩個少女的半身照，兩張之中有一張樣子還不錯，祇是攝影的技巧太差了，顏色也上得嫌太顯了了點。

「是你的女朋友麼？你做了封面刊出來不怕你的新太太看見了吃醋麼？」

「眞的麼？」

吳秋萍取笑地說，又拿起另一張來看看。

「不要開玩笑，你看那一張可以合選。」

「不要動氣。」吳秋萍說，「依我看來兩張都不適用。」

「我也感覺到，祇是別的一時又找不到，有許多雖然好，祇是不適宜於做封面，看來就祇有這兩張，有些更壞。而這期又恰巧出紀念特大號，更不可馬虎。」

「老楊。」吳秋萍這樣興奮的說，像想起了什麼高興事情般地。「我替你去找到這一張封面，是可以包你滿意的，祇是你說你拿什麼謝我？」

楊天嵐怕他素愛開慣玩笑的朋友的話不眞確，祇是看吳秋萍的樣子又不像是在開玩笑。

「如果騙你任隨你怎樣罰我我都情願。」

「那麼」，楊天嵐說。「請你看一場電影吧。」

「沒有那麼便宜的事情吧，人家辛辛苦苦的去替你找到一張適合的封面」，

「再加一客大菜吧，怎樣，這樣的條件答應嗎？」

「好吧，一言爲定，祇是那張照片製了版之後還是要還我。」

「可以可以，你什麼時候可以交給我呢？」

「明後天怎樣？」

「最好是明天，因爲出版的日期也近了。」

「好吧，你放心吧。」吳秋萍拍拍胸脯這樣說。

綠箋

自眞

「憂愁風雨迷離樹，流亡未盡艱難路」，這是我一年來的寫照。我到處負笈流浪，何處又是我的歸宿呢？終日徬徨，豈敢吶喊？這一年新舊的愁悶，始終是積澱在我心中，我是如何地痛苦的謎？人生畢竟是一個不可解的謎啊？

我想你也傷感吧？燕子歸來，更能消幾番風雨？夕陽無語，最堪憐半壁江山？多麼痛心呀！我們相處差不多有五年吧？人生不過幾十寒暑，而同居一室，確有三年；從友情上着眼，這一年來的離散，追憶起來，我分外感覺得十三分的黯然！今夜我更是滿腔心事，滿腔愁，從緊張異煞人的工作中，偷空給予你一點思念的安慰！這一年來備嘗人事之痛，生活之苦。我們赤誠的情感，在這漫黑漆漆的人羣中，恐怕不會再能夠得到。我在此間呀，你想是多孤獨寂寞而無聊的。

環境是黑暗和恐怖，爲的我拋棄一切，犧牲一切，是生活，我不埋怨自己。總之，我不過是非常思戀你們的。……」

當我接到了這綠箋，明給予我的，他確是我的至好。可是他的遭遇，的確是悲慘，他有毅力，不斷掙扎奮鬥，他獲得了圓滿結果。他會這樣說「生活就是奮鬥」！這話現在我也在體味了。回憶着過去我委實有些悵然。

橘苑

陸承鑄編

第二九〇局 肅清邊患

許春甫擬

紅先勝

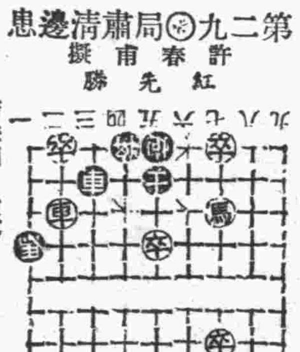

前刊「推陳出新」着法

砲八進八　將四進一　炮八退一　將四退一　炮九平六

士五進四　車五進九　炮三平五　士六退五　士四退五

馬七退六　士四進四　馬六進四　士四退五　炮八平六

士五進四　炮六平一　士五退五　馬四進六　士九進四

馬六進八（勝）　士四退五　車三平六　炮一平四　車六進一

着法明日披露

劉石菴三代貴顯

文章經濟反爲書名所掩

清諸城劉石菴相國墉，爲乾隆朝賢宰輔之一。當時海內晏安，四方賓服。石菴相承簪紱，自少至壯，恆寢饋於八法中，故又爲有清四大書家之一；文章經濟，雖迥異凡流，翻爲書名所掩，殆亦虞世南歐陽率更之儔也。其太夫人九秩誕辰，上方賞賚之際，罕與倫比；石菴方任東閣大學士，出秉節鉞於兩江，子鐶之官侍郎，遐邇鳳之譽；天庥人祿，萃於一門，世人榮之。某公有聯祝之云：「夫爲宰相，哲嗣爲宰相，歷六官之賢孫又將爲宰相，八座聲名驚海內。帝祝期頤，卿士祝期頤，合三州之黎庶以共祝期頤，九旬福壽慶江南。」恭維固極得體，然亦紀其實也。石菴爲文正公統勳子，卒謚「文清」。嘉慶初元，子鐶之掌天官，仁宗念其三世勛勞，祖若父皆曾大拜，召見時，溫語慰之曰：「漢臣中祖孫父子，居相業者，尚鮮其人。純廟褒卿家爲（海岱高門第），而今卿亦吏部尚書矣。善述祖志，以報國恩，會當晉賚綸扉，完卿之志，亦熙朝之盛事也。」鐶之感激涕零退，將拜大命矣，歸途輿折，傾跌致疾，竟爾盡逝。廷議方免某協揆，授鐶之，旨未下而遺疏進，仁宗喟然良久，顧侍臣云：「此即所謂命歟！」贈如官，諡「文恪」，時年僅六十也。

紅蘚尉

金粉世家摘畫（九四）

波花

烏二小姐跟曾美雲，離開茶座，採着草地裏的野花，等着燕西回來。曾美雲道：這白小姐就是七爺的未婚妻嗎？烏二小姐道：他倆雖是沒有訂婚，但倒成了公開的祕密了。但是七爺近來認識一個姓冷的，就和白小姐疏淡下來了。

鐵樹子

喬琪

還時，阿菱恐懼心突然又增加，很狹的床板沒有地方可讓，她想馬上下床來躲避，但是已經來不及了，「科學怪人」突然又現出了兇暴的本來面目，片刻之間簡直變成了一只猛獸，撲到阿菱的身上，把一個瘦小的身子擒住了，阿菱駭得想要喊出來，但是突然一團東西塞進了她的嘴巴，使她氣也透不轉，悶着不能出聲。

阿菱微弱的力量當然抵抗不住一頭惡性的猛獸，終於絲毫無力的遭受了魔鬼的蹂躪，她的憤怒與悲痛簡直使她發瘋，但就是發瘋有什麼挽救的方法呢？當阿菱創痛的心稍還寧靜一點的時候，那可殺的魔鬼已經離了黑暗的屋子，雖然他的背影已經消逝，阿菱還隱隱聽得他勝利的笑聲，——她希望這一幕殘酷的片斷是夢境，但那裏是夢，確乎是事實。

雖然剛纔經過了一番竭力的掙扎，但並未增加她的疲勞，因爲眼前充滿的都是創痛和憤懣，她想不到人間竟有這樣殘暴的事實，覺得世界上的人類都是惡魔，她腦海裏映着所接觸過的人，最親的當然是自己的母親了，可是他鬼鬼祟祟地想把女兒出賣給人家，尤其是那個開蘆頭店的大塊頭女人，一閉眼便發現她裝出來的假笑，口裏滴出蜜汁般誘人上當；至於那下流的小蘇州，他把我騙到了這魔鬼的窩裏；她淌着一陣陣的眼淚，她確乎這時候想死，死了倒干淨，但是她沒有死的勇氣，尤其是自殺，她是決沒有這膽量的，所以她只得跟着命運走，讓命運之神來主宰她的一切。

在清晨，從屋頂上的氣窗裏透進了一絲陽光，外邊場上已經有了人聲，阿菱聽得很清楚，接着，屋子門開了，有人進來叫阿菱出去，阿菱的羞慚勝過了恐懼和疲乏，想要不理他，卻又不行，那個人催得很急促，阿菱想：叫我出去總不是害死我吧？只好不由自主的跟着那個人出了屋子。

場上有十幾個人，這十幾個人的樣子，好像都就是昨天的，阿菱不敢對他們瞧，他們卻一個個都把眼光來注射着阿菱的全身，阿菱感受着好像一枝枝銳利的箭，沒一枝箭不是帶着譏諷和冷酷，阿菱想要退轉到屋裏，回頭瞧見那屋子的門已關閉得很緊。

走到較大的一所屋子門前，那個人立定了，對阿菱說：

「隊長在裏面，你進去好了。」（三八）

三大効能

詳細仿單 備索即寄

理腸
表飛鳴中的乳酸菌、能抑止腸內腐敗及異常醱酵、而消除瀉痢的根本原因、故其制瀉止痢的理腸作用、確有與衆不同之處。

殺菌
表飛鳴中的乳酸菌、能殺滅腸內有害細菌防止毒素吸收、而使腸內歸爲生理狀態、故有腸的保健作用。

消化
表飛鳴中的糖化菌、能產生消化酵素、以消化澱粉與蛋白質、故兼有消化輔助與營養增進之功。

（全治）
腸炎
醱酵性瀉痢
腸內異常醱酵
消化不良
營養障碍
乳兒綠便
常習便秘
小兒瀉痢
積食鼓腸

包裝　粉劑　片劑

各大藥房均有經售

表飛鳴

武田大藥廠
日本大阪市東區道修町
上海福州路一二五號
漢口江漢路
廣東漢民北路一五四號

41(8)91

教育週刊 第十三期 每逢星期六出版 通訊處：中報轉

日本之教育及其精神

錢慰宗

本人於四月三十日東渡考察，計有五星期之久，所經之處甚多，除在東京勾留兩星期外，其餘各處或二三日，或一二日，或稍事休憩即行，於六月八日返國，此行以限於時日，不免走馬看花，甚至可以說「走馬而已看花未也」。故本人雖三渡游歷日本，此次爲時較久，然仍未能作進一步之透視，深以爲憾！茲將本人所得之印象，略述於次：

（一）日本之教育 日本教育，在新體制日本，除注重於智育德育方面外，尤注重於體育，良以體格健全，爲事業之基礎，在小學校中於體格鍛鍊，似予以特別重視，中等學校並重於人格之鍛鍊及勤勞習慣之養成；至大學校中，始致力於學術方面之研討，本人曾參觀小學，中學，師範，大學數所，茲將本人觀察所及分述於后：

㊀國民小學 日本之小學教育，爲義務教育，學齡兒童，均須就學，以前定爲六年畢業，自全國改國民小學後，定爲八年制，不升中學之兒童，均須讀滿八年畢業，其擬深造者，攻完六年學程，即可投考中學，每班學生有超過六七十人者，教員除體育，圖畫，手工，等科爲專門者外，其餘科目，如國語，數學，歷史，地理，理化，等均爲該班級任教師所教投，高年級亦有關於職業方面之課程，如觀各該地環境情形而定，如東京之國民學校，因地處海濱，故加入關於水產方面之課程，安城方面，因係農業區城，故國民小學加入農業方面之課程，並有農場，以資實習，至體育方面，除課程內規定之時間外，所有早操，（無線電播送全國一律）摔角，劍道，以及其他球類器械運動，均在課餘習之，學生智識，除得之於書本者外，並注重於利用書本以外之智識，由教師領導，參觀博物館，遠足展覽會等名勝，空暇時間遊覽，對於身心均有莫大裨益，故一般小學生均體格強健，清潔整齊，活潑可愛，衛生較爲完善，學校並有檢查目力牙齒等處，每星期爲學生檢查，日本小學校，雖大都係木板房屋，而規模皆極宏大，設備亦臻完善，如東京永田町國民小學，內部並建築有優良之體育館及禮堂，另有四年級理化教室與學生調習室，縫紉室作業之所，以上女學生物品儲藏室，平時有黑板相隔，將黑板向上移動，即將所需器具材料物品儲藏室內，由管理員一一搬出，便利異常，如安城第一國民小學，有容納三千餘人之禮堂，此種大禮堂，我國大學校中，亦不易多得之。

觀，追論小學，余等至該校參觀時，適在中午，學生均在教室內進午膳，教員亦坐在講台上陪同進膳，膳畢，談話片刻，然後下課，各自在室外作合理之遊戲，由此可見日本小學之教員，不僅教書而已，平時亦能接近學生，與學生共同生活，於共同生活中，來發現學生之錯誤，以糾正之，此點足可取法，日本全國小學校，數量固多，範圍亦均極宏大，校內學生，至少數百名，多至八千餘，若此大規模學校之形成，極關係於人口之密度與交通之便利，我國除大都市外，各地人口，更無日本之密，交通方面，更無日本之便利，值此破殘之餘，故我國興學，又感竭蹶，原則教育經費，以量多質優爲，換言之，學校範圍不妨狹小，在鄉村學校，每校招收數十學生，但僻地施行單級教育亦無不可，數量應儘量增加，使學校就學生，毋使學生就學校，如是學生感到不便，學校數少，學者自衆，反之學生，每日必須步行數以到校，日久無有不以往來不便，因而求學興趣減少，中途退學者，故我國欲使小學教育發達，應注意此點。

㊁青年學校 日本青年學校，近數年來如雨後春筍，凡年齡在四十歲以下之青年，現在各機關商店工廠服務者，均冀其進各青年學校，受適當之訓練，辦理之始，原爲夜校，嗣因學生白晝工作，勞頓不堪，故改爲就讀晨校，並補課，精神不足，晚間再去讀，未免偏重於軍事訓練，程度性質，青年學校有公私之別，私立者，由大工廠機關團體出資舉辦，公立者由縣市舉辦，在大阪一處，即有青年學校千餘所，全國公私立青年學校，確數雖未能得到確實統計，但其數必可驚人；最近所有青年學校，教員養成所，並訓練師資，於未來青年教育上定多補助。

㊂師範學校 在奈良時曾參觀縣立女子師範學校，據該校校長吉野悌云，該校爲三年制，另設有專科，一年畢業，學科方面男女師範無甚差別，但男師注重軍訓，女子注重家政，在程度上女子似較男子略遜一籌，中日事變前之小學教師，男子多於女子，事變後則男女數目漸趨相等，服務最久，男教員薪水自四十元起，最高可達二百四十五元，女教員自四十元起，最老者，最高薪水至多不再大，因結婚後大多不再教課，故不易得到最高薪水，大約至多可得一百二十元，小學教師平均年齡爲二十七八歲，畢業前十星期，在附設之國民小學內施教，對於教材方法，均同樣注意，對於學生之健康及訓育方面，尤爲重視，欲造就良好國家之基礎，在於小學，入手不可不慎重也。故培植師資，非從小學特別注意不可，該校校長殷勤招待，並由烹飪教師領導之下，在食堂親自奉敬冷菜，尤使人懷念不置。

㊃大學教育 日本國立大學，祇設一部者稱爲大學，如商科大學，工業大學等，私立亦得稱爲大學，至少須有兩部以上，始得稱爲大學，如早稻田大學等是，國立大學經費由文部省撥給，惟大學之行政，比較獨立，不受文部省之拘束，在大阪時曾參觀大阪帝國大學，由總長（即校長）本楠先生接見，本楠先生係留德醫學博士，年高德劭，和藹可親，該校設醫學部，理學部，工學部三部，學生一千四百餘名，另附設專門部有學生四百餘名，全校學生共計約一千六百名，每年經費四百餘萬元，內標本室搜豐富，附屬醫院設備完善，每日門診聞有二千餘人，東京帝國大學爲日本最高學府，規模宏大，設備完善，分文，法，醫，工，農，經濟等七部，並有地震研究所，航空研究所，傳染病研究所等，職教員三千餘人，學生八千餘名，內有大講堂一所，係於十五年前建築，費百餘萬元，爲安田先生所捐助者，共有一千七百三十六座，如將椅子撤去，則可容納三千餘人，平時不輕易開放，畢業式及開學典禮等舉行，講台後部正中垂黃幕，內設天皇及皇后像，台兩旁有名畫家小山先生之壁畫，極精美，台後有天皇之休息室，該校圖書館，爲美國煤油大王所捐助，耗費五百萬元之建築，藏書五十萬冊，本國書及外國書各半，閱覽室，研究室等，該校地震研究所已成立十五年，研究室中分佈有地震圖，火山分布圖，壁間有三島噴火照片，及各地噴出物，研究所地下層爲研究地磁之處，用以明瞭地下磁性如何變化，另有蓄電室，電流均爲直流電，因外間所用者均爲交流電，不能適應研究之需要，故另建築地下層，內部爲地下電室，該校學生食堂，爲學生及職員食堂，每膳十二錢，早餐二十五錢，晚膳五十錢，一日三膳，解決食的問題，即設有合作社，三層爲音樂部，休息室，設備完善，純爲學生之研究會，等，規模宏大，並設有亞細亞學生之亞細亞會館，雖不能媲美歐西，但在東亞可稱首屈一指矣。

（二）日本社會狀況之一般 日本爲東亞唯一之強國，近十年來，尤見進步，西洋物質文明，幾已完全接受，而對於東方固有之文化，固有之美德，亦盡量發揚，實可令人敬佩。

㊀工商業之發達 日本爲一島國，多山水，以幅員較小，故以工業立國，目之所及，處處無不見煙囪矗立，自以後，機器業替代手工業，日本急起直追，取法歐美工業革命，現有工廠設，資本八萬萬元之大鐵工廠，佔世界第八位，規模之宏大，大阪之紡績業，已浸浸爲英美所望塵，並能利用牛奶木炭紡絲織衣，名古屋之陶業亦極發達，暢銷歐西，其他國內民間日常需用物品，即一盒一罐，亦無仰給於國外者，無不製作精巧，因生產之故，價格較爲低廉，大量國人外人亦樂於購用，工業發達，交通運輸便利，在國外市場，已取得重要地位，殊足使人欽佩！

㊁日常生活 日本男女在受學校教育期間，都已養成勤儉耐勞的習慣，學生時代一年四季穿着制服，甚至以破舊爲榮，愈破舊愈能表示自己求學資格之老，而社會上一般人之眼光，對於此輩學生亦愈顯得尊敬，以相習成風，校內校外，學生無穿綾羅綢緞華麗服裝者，非但服裝質料很差，即西服亦大小尺寸不甚合身，非必要時亦絕少穿着，至於在社會上服務者，近來穿着西服者已經減少，大都着國民服或和服，總之，私生活極簡單，非常樸儉，即大臣平時享受，亦與普通國民無異，國內無有每日吃山珍海味者，生活程度，但一般國民，終日與職員無異，日本社會秩序之所以安定者，原因最大，各物，皆有自經濟方面統制，飲食均有限制，經公定價格，日本人每月所食之米，皆計口而定，以日本人所見，在日本各處熱鬧地點，從不見乞丐，未聞尾隨行人高聲乞求，乞丐以爲可恥，我國若干職業乞丐，亦在作一種求人之乞也，日本人之家庭，極簡單，整齊，佈置美麗，均極清潔，即屋外方寸隙地，亦必栽花植樹，鋪草地，堆假石，極盡曲折幽雅之能事，使玲瓏小巧，人身歷其間，發生美感；抑日本人都能嚴守秩序，無論何種場合，在購票看戲，以及乘車上下時，從不見彼此擁擠，發生爭吵之事，各處路上穿着制服之警察，亦甚罕見，社會秩序之良好，可見一斑。

㊂日本女子 世人皆知日本的女子美而有服從心，除美與服從以外，尚有幾個優點：即體格健全，勤勞，刻苦負責任，據余觀察，彼等在受過相當教育以後，活潑，意志堅定，有愛國觀念，未婚以前皆從事於社會上之職業，與男子同樣，其工作之地位，並不低於男子，女子在職業界中，重要或大公司銀行職員，女子之上，且偶乎售票員，售貨員，旅館飯店內侍員，學校教員，工廠內女子都佔着極重要之地位，婚後則大多辭去其職，回到家庭工作，雖教養其子女，但一切家政，甚至烹飪洗濯，亦僱用僕役，但不過家庭之勞助，其無論貧富，均自己料理，男子而無內顧之憂，以是日本家庭清潔整齊，家庭之樂，自然能一心在事業上努力求發展矣。

總之日本人民不但有健全之體格，有勤勞之習慣，有堅忍節儉刻苦之精神，有守秩序愛國合作之美德，有親善和樂之精神，此種種精神的條件，已足以強國而有餘，何況深受科學洗禮之物質方面之條件具備，反顧我國，不獨物質之條件不夠，即精神方面所表演者，亦瞠乎其後，故本人認爲觀察日本不應僅贊歎其物質條件之發皇，而我國經此戰事，欲圖復興，更非注重精神條件不可，而精神方面之建設，實捨教育而末由。

如何改善教師待遇

雨人

教師的待遇問題是一個教育問題，亦是一個社會問題。國家對於一個勞動者的工資，對於公務員的待遇，用盡精神去改善；有嚴密的法規，合理的標準保障他們的生活。對於教師無論承認他們是職工是公務員，當然不能僅僅注意他們的義務方面而忽略了權利。吾人欲求國本之鞏固，欲求文化水準之提高，必先安定教師生活，使其努力從事教育。「如何改善教師待遇」已成爲現今中國極注意的一個研究課題。茲將一得之見，陳述於下，祈邦人君子指正之！

一、政府應力籌可靠的款，作爲教育專款，以爲改善教師待遇，發展教育之用。

㊀厲行教育基金政策——作爲改善教師待遇的基金。

㊁力爭教費獨立——爲教界自身謀安定。

㊂規定教費專款而積極設法開源——如實行遺產稅，促進營業稅，利用寺廟產等。

總之：認清幾種合理的來源，作爲教育的專款。政府應盡力設法使其實現，以謀教育之發展，教師生活之穩定。

二、建立合理的待遇制度：欲求事業進行之順利與穩固，當建立一良好之制度，以收指臂之效。教師待遇改善，亦須樹立一良好的制度才可。

㊀提高待遇——訂定各種教師資格之等級以及薪酬之待遇。（至少以一家五口計之生活指數爲標準）

㊁年功加俸——保持良好教師，鼓勵以教學爲終身事業。逐年增高，至普通最高額爲正。

㊂老病保障及卹金——釐訂合理的條文，使服務教育的人，有所慰勉。

㊃進修及休息年限——有進修志氣之良好教師，應設法給予獎學金，使其有志求學，而教師服務三年或五年後，應給予休假一年，以資休養，照支原薪。

合理制度釐訂後，最要者，在於努力實行，不應視爲具文。所謂「議而不決，決而不行。」這是中國最不好的習氣。所以良好的待遇制度一經建立，應即刻付之實現，不要成爲不兌現的支票，這是要不得的。

（三）組織教師待遇運動委員會：最好教師自動地起來組織，比較易於推動而能收效。同時須廣納社會熱心之各界人士與政府機關人員，專以改善教師待遇爲目的。其任務：

㊀以研究改善待遇爲目的。

㊁蒐集關於教師待遇的材料，作比較研究。

㊂蒐集關於本地生活標準費用的材料，務求準確。

㊃研究本地教育經費情形和其他地方的比較。

㊄研究本地消費及納稅狀況。

㊅擬定辦法先經教育界討論修正通過。

㊆陳述意見於教育行政當局，得其同意。

㊇採用出版展覽演說等宣傳方法使社會認識教育現狀。

㊈宣佈教師待遇實況及擬定辦法，求社會的了解。

㊉其他。

以上三點是改善教師待遇意見，如能同時進行，努力做去，一定有相當的成效的。

禮記學記的新教育理想

劉樹勳

小戴禮的學記是我國文獻中最早的教育作品，雖成於數千年之前，然而其教育思想卻「頗有改進，并漸及於心理學及自然教育原理之探模」（註一）與近代的教育理論，頗多不謀而合之處，很值得我們一觀。

學記曰：「君子之教喻也，道而弗牽，強而弗抑，開而弗達，道而弗牽則和，強而弗抑則易，開而弗達則思，和易以思，可謂善喩矣。」其言以爲教育應注重啓發，導之，強之，開之，而非牽之抑之達之；令兒童自動受教育，有「時觀而弗語，存其心也」，「力不能問而後語之」等言，都是同樣的意思。其次後說「不興其藝，不能樂學」，「藏焉，脩焉，息焉，游焉」。這些話的意思都是引起兒童興趣，同時還具有提倡「課外活動」之意，却與新教育理論相互吻合。還有許多話譬如說：「記問之學不足以爲人師」，以爲學得教材的人，而沒有教育專業的訓練以作教員，仍是不能作先生。其次說「教學相長」，「學學半」，更是一般教育者的經驗之談。還有譬如「學者有四失，教者必知之，人之學也或失則多，或失則寡，或失則易，或失則止，此四者心之莫同也，知其心然後能救其失也，教也者長善而救其失者也」又「善學者師逸而功倍又從而庸之，不善學者師勤而功半又從而怨之」，這樣的話眞是發人深省，耐人尋味，與事實恰相切合，我眞不相信是出於千年以前的話。

魯迅先生以爲古書歷史等全是告訴我們些「古已有之」，似乎不該多談，但是我們願意隨「古已有之」進而爲「今更行之」，不好嗎？

（註）語見任時先中國教育思想史上册

中華大戲院 中華電影公司直營 夫子廟前貢院東街
今日請早 三時 六時 九時半
夜深沉
楊雲說：「周璇假戲眞做。」
潘老丈說：「假若周璇眞喜歡韓非的話，那就是喜歡在他那溫柔體貼的『小』字上了。」
飯可以不吃，但，（你自己明白。）
加映楊仲華將軍率部來歸新聞片

中喜劇場
今日公映東寶兩大鉅片
祇爲軍令嚴，別離故鄉上戰線！
懷念
現代家庭倫理非常鉅片 皆因骨肉親血，時刻思念心如煎！
譯字幕有詳細說明中文書
現代軍事偉大鉅片 拂曉進軍
加映最新世界新聞珍片
地址楊公井 電話二三七五

國際劇場
袁美雲 王引 主演
森林恩仇記
請早光臨 以免向隅
名著 原野 卽曹禺
下期貢獻
西廂記 周璇傑作

永信公司 中央大舞台
後台改組 暫行停演

浙江 寶盛成記銀樓
地址 中華路三山街口二四五號
電話 二三三五八號
精製赤金首飾 保證十足成色 鑲嵌花樣玲瓏 收售珠寶鑽石 如蒙各界賜顧 無不竭誠歡迎

廣東 澤民醫院 同京應診
院址 遊府西街雙塘巷二十號

南京東和行莊
地址中華路一三一號 電話二二五七二 二二八八〇
電報掛號 〇七七二
主要業務 存款 放款 匯兌 信託 一切錢莊業務 雜糧 油糖 棉紗 布疋 各種五洋雜貨
上海漢口其他各埠均有辦事處

中央飯店 夜花園 冷飲 咖啡館 西點

國民飯店 房間由一元八角至八元 地址：白下路一六七號 電話 一三四零一號

太平洋酒菜館 津川名菜 各種筵席 隨意便酌 女子招待 房間淸潔 坐位寬暢 空氣流通 如蒙惠顧 特別歡迎 夫子廟貢院東街 電話二二七四八

浙紹 六華春酒菜館 地址 貢院東街 電話 二二七四七號

四明眼鏡公司 欲保「眼」的健康 速就購 康美眼鏡 首推四明眼鏡 四明特點 質優 式美 價廉 太平路太平巷口

1941年 VICTORY 鋼琴經售 茲運到流線型鋼琴各只以及特聘技師精修樂器 價廉出售 又收買舊貨 國府路二二九號 大華貿易公司謹啟

豐價收買鑽石翡翠珍珠寶石 特聘高等技師精鑲白金首飾 北平永寶齋珠寶店 中央商場

河村軍刀部 日國民政府指定 軍刀、文官用刀、軍用布篷、青年團用具、永筒飯盒、木槍劍道、防具、土木工具、警官用刀、發賣中、專製證章、一式大量批發 第一方面軍總司令部指定 地址東海路十一號 電話二一三九二號

兒科專藥 宏興鷓鴣菜 天下馳名 行銷中外 專治小孩百病 到處均售 總經理朱敬記行 中華路三五三號

劉浩醫師 主治 內科（心臟血管肝肺胃腸腦性神經系疾患及傳染病等）小兒科 外科 皮膚花柳科 眼科 新法戒煙 院址：糊南路西橋口七十四號

中國社會事業協會主辦 南京產科醫院 主治：產婦科·小兒科 門診·統治各科 時間 上午九時至十二時 下午三時至六時 住院·專收產婦及婦科病人 赤貧免費 簡章備索 院址 南京東瓜市三五號卽廣州路寧海路口

三新池浴室 西式房間 座位舒適 洋磁浴盆 定價低廉 地址：中華路三山街 電話二一八二

介紹 國醫馬皋鈐 專治內功運氣推拿專科 京蘇洪武路唐八條巷六號 手術奇應 凡百疾病 不論新舊 無不奇效 介紹人 徐中唐 趙文松 陶任錫 程朗三 鄭波

前鼓樓醫院 陳幼蒼 楊光杰 史濟宏 醫師主持
鼓樓聯合診所
附設醫學化驗室接受各界委檢
門診 上午九至十一時 下午三至六時
特別號隨到隨診
診所 建鄴路鴿子橋竹竿里九號

華安診療所 地址本京中華路二八四號華安藥房樓上

張棠性病療養院 專醫花柳 滿意根治 內科送診給藥 照例辦理三月 贛園路道署街六十四號

北京老牌 馬應龍眼藥

燃業金庫鋼器公司 精製保險庫門 避火金庫 各式鋼具 白下路四〇號（中央醫院對面）

兒童齒科醫院 區分 成人部 兒童部 星期日照常 星期一停診 設有蛀牙預防會徵求會員 簡章面索 院長留日東京齒科醫學士 陳朝政 院址中山路珠江路口同仁街六號中華醫院內

眼科專門 李眼科醫院 眼科醫師李培 設備完全 療法新穎 中華路內橋（青年會對面） 電話二二四七〇

專醫花柳 淮海醫院 首都唯一花柳專科醫院 採用最新科學方法 短期根治花柳各病（精製包皮） 淮海路九三號 電話二二五七號

省三醫院 內外科 產婦科 花柳科 小兒科 女醫接生 包戒煙毒 院長醫學士任省三 院址碑亭巷二四七號 電話二二四六六 產婦科女醫師任國華

南京殯儀館 特設：經濟殯殮一壹百元 包括 接殮送柩 消毒化裝 新式禮堂 入殮人工 壽材石灰 香燭錫箔 靈位供品 墓地石碑 備有本館開穴做堆 一切在內 宮殿式及西式寬敞夏季禮堂 五種涼風 擇一 地址：莫愁路一二二號 電話：二一九三二號 墓址：中華門外望江磯 雨花台外門山中

中國社會事業協會主辦 首都大衆殯儀館 本館爲服務社會便利喪家起見特設經濟禮堂簡約盡禮辦法如左 殯殮接送 新舊化粧 經濟禮堂 靈位供品 開穴做堆 壽材 墓地石碑 價洋壹百元 如欲另加 均可照辦 壽材 建木棺材 館址復興路四號 電話二三四〇三

中國社會事業協會主辦 首都義葬辦事處 本處經兩月之籌備現已完成自六月四日起開始服務凡本京赤貧住戶因死亡無力購地葬者得至本處領取申請書依式填就經調查確實後即予以義葬絲毫不取任何代價此啓 辦事處地址復興路四號之二